Correio da Manhã

Director -- EDMUNDO BITTENCOURT

Impresso nas machinas ... de MARINONI

Impresso em papel da casa P. PRIOUX & C. — Paris

ANNO VIII — N. 2.567

RIO DE JANEIRO -- QUARTA-FEIRA, 15 DE JULHO DE 1908

Redacção — Rua do Ouvidor n. 117

Alagoas

AS EMBOLADAS

(ESTUDO DE FOLK-LORE)

Foi Alberto Nepomuceno, parece, quem primeiro soube dar aos motivos da musica popular, pelo desenvolvimento thematico, uma grande dignidade orchestral, procurando na variedade dos timbres, na escolha dos naipes de instrumentos e na boa distribuição das partes conjugadas os melhores e mais suggestivos effeitos da esthetica musical. Um grande serviço lhe ficámos devendo nessa obra meritoria, apezar da myopia de uma certa critica, tão impenitente e audaciosa quanto incapaz de comprehender o alcance de tão patriotico tentamen.

E' com muito trabalho e muita paciencia que, ainda no dominio da poesia, se ha de fazer comprehender a essa critica de escada abaixo o alto valor e a grande significação das creações populares. Pessoas ha, mesmo de uma regular cultura intellectual, que julgam a poesia, de qualquer natureza que ella seja, popular ou erudita, um mero passa-tempo de desoccupados, simples producto de um cerebro escaldado pela paixão ou pela phantasia. Ignorantes da segunda como a mais nobre e a mais eloquente de todas as artes, muito não é que não cheguem a comprehender a primeira que, a despeito do falso juizo em que a possam ter, é e será sempre um monumento literario do mais alto valor, reflectindo directamente a alma de um povo, como espelho fiel denunciador do seu espirito, da sua imaginação, das suas crenças e dos seus costumes. Pelo estudo dos monumentos literarios chega-se a descobrir, como assignala Taine, a maneira pela qual sentiram e pensaram as gerações dos seculos anteriores ao nosso; equivalendo a posse de tal conhecimento á de todos os dados para escrever a sua historia. Poder-se-á descobrir através das distancias — diz o grande critico — o homem vivo, exercendo a sua actividade, dotado de nervos e de paixões, com os seus habitos, a sua voz e a sua physionomia, tão completo e distincto, emfim, como qualquer outro que nos fosse dado encontrar, agora mesmo, na rua. Assim como da poesia e da arte moderna colhemos a percepção quasi photographica da vida contemporanea, por mais complicada que ella possa parecer; assim, se percorrermos os poemas e os monumentos literarios de outros seculos, ainda mesmo dos mais remotos encontraremos as feições caracteristicas de outras épocas e de outros homens que viveram então, reproduzindo, como syntheses extraordinarias, todos os individuos e todos os costumes de seu tempo. Está nesse caso a poesia popular, qualquer que ella seja: a simples quadra, o desafio, a xacara, o romance, a chegança ou o reisado, em que um leve traço, um conceito ou uma imagem póde ser a denunciação de um caracter, a fonte de uma psychologia inteira e completa.

A poesia anonyma do Brasil está cheia dessas fulgurações reveladoras, e desde os conceitos moraes e philosophicos até ás observações e á phantasia, desde ás tradições e as crenças até aos costumes, ás tendencias e aos ideaes, tudo se encontra no riquissimo e farto thesouro das producções populares. Ha, na musica, que lhes é propria, uma manifestação parallela do nosso sentir, tão expressiva e tão eloquente como a da poesia. Esse facto reproduz-se em outros paizes com a mesma força e a mesma significação: os *lieder* allemães reflectem tão precisamente a alma contemplativa e sonhadora dos filhos da Germania como as melhores estrophes de Goethe, de Schiller ou de Uhland; a musica franceza, alegre, espirituosa, caricatural e até bellicosa, reproduz com justeza os traços caracteristicos dessa raça privilegiada; do mesmo modo que as *jigues* inglezas, mais rapidas que alacres, traduzem com fidelidade o caracter secco e positivo do grande povo britanico. A nossa musica popular não é menos rica, nem menos caracteristica; andam, porém, esparsos os seus muitos exemplares pela immensa vastidão do territorio nacional, e benemerito será o compositor que, como Alberto Nepomuceno, se der ao trabalho de colligir essas perolas do nosso thesouro sentimental e artistico, transportando-as para a tela orchestral, opulento escrinio que as deve guardar.

Foi pensando nisso e seguindo o natural pendor que ultimamente me tem dirigido para os estudos de *folk-lore*, que me senti attrahido pelo tradicional baile do *côco* alagoano, muito mais caracteristico e mais traductor dos costumes do Norte que os celebrados descantes da Bahia, monotonas melopéas entoadas em torno de um thema eterno e invariavel: o louvor do *Bom Jesus* ou do *Senhor do Bom Fim*.

O *côco*, cantado principalmente em Pernambuco e Alagoas, assemelha-se um tanto ao nosso *chiba*, ou *samba* fluminense; está, porém, tão radicado na segunda daquellas duas circumscripções territoriaes do paiz, que até nas salas da primeira sociedade de Maceió não raramente se improvisam essas funcções populares. E' ao som do *ganzá* (cylindro de folha cheio de pequenas pedras, á guiza de chocalho) que se cantam as *emboladas* do Norte, — longas tiradas em que o trovador popular celebra, quasi sempre de improviso, o acontecimento capital do dia ou o personagem mais em destaque nos arraiaes da politica.

De um applaudido e popular trovador de *emboladas*, geralmente conhecido por *Madruga*, é a seguinte historia, por elle mesmo contada em uma daquellas funcções:

O Açude

Eu no *trabaio* nascí,
No *trabaio* me criei;
Nada *fóra* do *trabaio*,
Pois nelle me habilitei;
Vou lhe *contá* uma *história*
Dum açude que *fóimei*:

Entrei por um vão de serra
Do engenho do Trapiá;
P'ra *fazê* o meu açude
Gastei grande *cabedá*;
Antonces fiz uma obra
P'ra nunca mais se *acabá*:
Nos *alucerce* gastei
Dois mil *arqueire* de *cá*,
Quinhentos *trabaiadô*

E dois mil *officiá*,
Tudo *angola* e *estrangêro*
Da *portegão naturá*.
Dois mil *arqueire* de *pórva*
Só p'ra *furá* os *lagêro*,
Que na caixa desse açude
Tem tanque e tem *carderêro*;
Quando as *peça disparava*,
Zuava no mundo *intêro*!

Quando esse açude se encheu,
O povo se *adimirou*;
Zuava que nem o *má*,
Roncava que nem *vapô*;
Inté a terra tremeu
Quando deu no *sangradô*!

Quando deu no *sangradô*,
Causou *adimiração*;
Numa hora de *relojo*
Havia agua *bambão*;
Na lapada das *baleia*
Barbuava os *tubarão*!

Na *embocação* desse açude
Eu *fóimei* um *hospitá*:
Tem doente e *enfermêro*
E *doutô* p'ra *receitá*;
Sacristão bate no sino
E o padre vem *confessá*!

No paredão desse açude
Perparei uma cadeia;
Botei cincoenta mil *preso*:
Não deu p'ra *ficá* nem meia!
Deu nella o *caló de figo*,
Rachou *inté as oreia*!
Quem *entrá* nessa cadeia
Penso que nunca mais sai:
Si *fô véio*, morre logo;
Si *fô minino* ou *rapais*,
Intisica, secca a carne,
Racha o couro e os *ósso* cai!

Esses versos, apanhados na fonte de origem, pois foram tachygraphados por um amigo que poz toda a solicitude nortista no empenho hospitaleiro de me ser agradavel, dão idéa bem nitida e segura dessa prodigiosa riqueza de imaginação que, a par da espontaneidade, é o traço caracteristico da nossa poesia anonyma, sempre opulenta e brilhante em alguns Estados, notadamente no Ceará, em Pernambuco, em Sergipe e nas Alagôas.

Em um *côco* pernambucano, o solista cantava, entre outras quadras, a seguinte:

« *As canoa avirou*
Lá no fundo do *má*;
Avirou, avirou,
Ai deixal-a *avirá*!

O côro, fortalecido pelo chocalhar do *ganzá*, fazia o acompanhamento repetindo sempre o mesmo motivo:

Sinhá Don-don
Este côco é bom,
Sinhá Don-don,
Este côco é bom!... etc.

Taes funcções prolongam-se ás vezes por noites inteiras.

O trovador enamorado não perde nessas occasiões o ensejo que tão propiciamente se lhe offerece para revelar uma paixão até ahi discretamente guardada, ou recriminar os labios que perjuraram e os corações inconstantes.

Quando elle quer insinuar que duvida das juras de quem lhe protesta a propria innocencia, exclama em tom de ironia desdenhosa:

« Quando a mulher quer negar
Que offendeu o seu amor,
Ajunta dedo com dedo,
Jura por Nosso Senhor! »

Quando quer exaltar as qualidades da mulher amada com a discreção que requer um sentimento ainda não divulgado, diz com reserva e delicadeza o que se contém na seguinte quadra:

« *Cravo branco, quando se abre,*
Parece a crôa de um rei:
Eu comparo o cravo branco
C'uma pessoa que eu sei! »

Quando quer affirmar a sua constancia e o desejo de permanecer fiel ao objecto do seu enlevo, faz egualmente em verso esse protesto:

« Fui soldado, sentei praça
No regimento do amor;
Como sentei por meu gosto,
Não quero ser desertor ».

Canta-se a seguinte:

« Vi o teu rastro na areia,
Me puz a considerá
Que o teu corpo tem tal mimo
Que o teu rastro faz chorá! »

A medida musical comporta todas as quadras de redondilha maior com predominancia tonica na 3ª, na 5ª e na 7ª syllaba. Pertencem ao mesmo *côco*, cantado nas Alagoas, as seguintes quadras:

« A laranja, de madura,
Caiu n'agua e foi no fundo;
Os *peixinho lhe dizendo*:
— Viva d. Pedro Segundo! »

« Nunca vi carrapateira
Botá cacho na raiz;
Nunca vi moça *sorteira*
Té palavra no que diz! »

Quem quer que tenha analysado o motivo musical desse canto, facilmente hade verificar a perfeita harmonia da toada com o conceito e a melancolia daquella primeira quadra, uma das mais inspiradas que tem produzido a musa dos nossos trovadores incultos.

Ha desses especimens em profusão em toda a zona do littoral brasileiro, desde a Bahia até ao Piauhy.

Farta mésse de preciosidades colheria o estudioso, ou o artista que a percorresse com o louvavel intuito de ainda mais enriquecer o já opulento thesouro das nossas producções poeticas e musicaes.

Osorio Duque-Estrada

Topicos e Noticias

O TEMPO

Tempo variavel, fresco, e mesmo um pouco frio para a noite. Temperaturas — maxima, 22°,9; minima, 19°,0.

HOJE

Está de serviço na Repartição Central de Policia o 3º delegado auxiliar.

Missas

Rezam-se as seguintes, por alma de:

Thomaz Francisco de Almeida, ás 9 horas, na matriz de Santa Rita;

Dr. Antonio de Serpa Pinto Junior, ás 9 horas, na egreja de S. Francisco de Paula;

Capitão de fragata Rodolpho Lopes da Cruz, ás 9 1/2 horas, na matriz da Candelaria;

Dr. Francisco Teixeira de Souza Alves, ás 9 1/2 horas, na egreja de S. Francisco de Paula;

D. Maria Guimarães Lua, ás 9 horas, na matriz de S. João Baptista da Lagoa;

João Antonio de Magalhães Garcez, ás 9 horas, na egreja da Cruz dos Militares;

Aspirante a official Sebastião Pimenta Bueno, ás 8 1/2 horas, na matriz de S. Christovão;

João Ferreira Drummond, ás 9 horas, na egreja de S. Francisco de Paula e ás 8 1/2 horas, na matriz de S. João Baptista da Lagoa.

Reuniões

Effectuam-se as seguintes:

Da Real Associação Beneficente Condes de Mattosinhos e S. Cosme do Valle, assembléa geral; do Gr.·. Or.·. do Brasil, sess.·. ord.·.; do Centro Humanitario Lauro Sodré, assembléa deliberativa, além das annunciadas na « Vida Operaria ».

Secção Livre

Publicamos:

Henrique Boiteux & C. — Ao publico; A degradação da magistratura, de *Themis*; A decradação da magistratura, de *Daniel*.

A' tarde e á noite

Apollo — *Flor do tojo*.
Recreio — *Madame Favart*.
Carlos Gomes — *Madame Putiphar*.
Palace Theatre — Espectaculo variado.
Moulin Rouge — Programma variado.
Circo Spinelli — Espectaculo.
Cinematographo Parisiense — Funcção variada.
S. José — Cinematographo Colosso.
Cinematographo Paris — Exhibição de vistas.
Pavilhão Internacional — Cinematographo.
Cinema Palace — Funcção variada semi-falante.
Parque Novidades — Cinematographo.

O ministro da marinha da Inglaterra, segundo um telegramma de hontem, declarou na Camara dos Communs que estava em negociações para a compra dos grandes couraçados que o Brasil mandou construir em estaleiros inglezes.

Até aqui affirmações de tal ordem não tinham valor: toda a gente sabia que obedeciam ao despeito de inimigos nossos. Agora, porém, a coisa é muito mais séria: a affirmação parte de um membro do governo da Inglaterra, precisamente do que dirige a sua marinha.

Não é verdade, ainda assim? Muito bem. Mas o governo do Brasil não póde ficar em silencio. Urge que se faça ouvir a palavra official.

Estão publicados os seguintes decretos: autorizando o governo a abrir ao ministerio da fazenda o credito extraordinario de 18:973$320, para occorrer ao pagamento devido a Benjamin Elyseu de Moraes Avelino, em virtude de sentença judiciaria; autorizando a abrir ao ministerio da fazenda o credito extraordinario de 48:537$387, para o pagamento devido ao dr. Paulo Martins Fontes, em virtude de sentença judiciaria; autorizando a abrir ao ministerio da fazenda o credito extraordinario de 2:711$580, para occorrer ao pagamento devido ao dr. Manoel Ignacio Carvalho de Mendonça, em virtude de sentença judiciaria; e o que approva com modificações os estudos definitivos e respectivo orçamento da Estrada de Ferro Electrica da Capital Federal á cidade de Petropolis.

Quanto a noticias dos ex-directores do Banco União do Commercio, continuamos na mesma. Ou melhor: continuam a não ser presos os taes ex-directores.

A policia do Rio de Janeiro deixou que elles desembaraçadamente se ausentassem; e só depois de expedidos pelo juiz os mandados de prisão é que se moveu... para declarar aos reporters que estava em diligencias para apanhar os fugitivos.

Foi então publicado que um dos celebres banqueiros estava em uma cidade do interior de S. Paulo e que a cada momento era esperada a sua prisão. Quanto ao outro, corria o boato de que ha muito se achava na Europa.

E ficou tudo por isso mesmo até agora.

Fossem dois pobres diabos, dois criminosos sem dinheiro e sem protectores, e estariam no fundo de um carcere ha muito tempo.

Na visita que o almirante Arthur de Jaceguay fez á ilha do Rijo, no sabbado ultimo, achou que o ponto era apropriado para a montagem do observatorio meteorologico da nossa marinha de guerra.

Em outubro partirão para a Europa os officiaes nomeados para os demais vasos de guerra, em construcção em New-Castle, e que devem ser lançados ao mar ainda este anno.

O cruzador-torpedeiro *Tupy*, hontem, á tarde, levantou o balizamento da praia Vermelha, onde vae ancorar, durante a Exposição Nacional, a divisão de couraçados.

Perfumarias finas — Casas Hermanny Gonçalves Dias 65 e avenida Central 126.

Declarou-nos o deputado Josino de Araujo não ser exacto, como constou, que houvesse recebido convite do sr. João Pinheiro para occupar o cargo de secretario de finanças do Estado de Minas, vago pela morte do dr. João Braulio.

Perfumaria Nunes — Unica no genero — legitimo e barato.

O capitão de mar e guerra-machinista José de Oliveira Gomes, nomeado chefe de machinas do couraçado *Minas Geraes*, em construcção em New-Castle, partiu hontem para a Europa, a bordo do *Araguaya*.

Acompanhou-o sua familia.

Aquelle official foi levado até a bordo por varios collegas e amigos.

Para dentes, pasta do lyrio *Janvrot*.

Embarcaram hontem a bordo do *Araguaya*, com destino á Europa, os marinheiros que vão formar as guarnições dos *destroyers Pará* e *Piauhy*, que devem chegar em o nosso porto em setembro deste anno, conforme as ultimas informações.

Embarcaram tambem os artifices que vão trabalhar junto á commissão naval constructora como armeiros.

Na colossal liquidação da Casa Colombo tem causado admiração a variedade e barateza de seus artigos, desde o afamado Walk-Over, o par a 20$, ao fino terno de casemira a 54$000.

A variola e a Prefeitura

A providencia, combinada entre os drs. Oswaldo Cruz e Tavares de Lyra, de se crearem hospitaes de variolosos na zona suburbana, vem na realidade supprimir um inconveniente dos maiores, na campanha contra a propagação da terrivel molestia.

Até aqui, não existindo nenhum hospital em toda a vastissima região suburbana que encerra para mais de 300.000 habitantes, todo doente de molestia transmissivel, denunciado ás autoridades sanitarias, era transportado para os estabelecimentos da Saude Publica.

Estes estabelecimentos, como se sabe, demoram em locaes distantes daquella zona e, pois, a remoção do doente era sempre, além de perigosissima para elle mesmo pelo abalo da accidentada viagem, muito prejudicial á sanidade publica pela facilidade de contagio.

Ha localidades nos suburbios de onde a remoção para os hospitaes ha de fazer-se em carroça, em estrada de ferro e depois nos vehiculos que se prestam a esse serviço no centro da cidade. Basta a annunciação de tal facto para que se veja o perigo que existe na propagação de qualquer molestia contagiosa, com as remoções assim levadas a effeito.

Além disso, a circumstancia de ser obrigatoria a remoção de semelhantes enfermos, desde que a familia não faça um deposito de 300$000 para garantir a vigilancia sanitaria, determina o natural empenho que tem todo chefe de familia de occultar o caso de molestia contagiosa occorrido em sua casa.

Si houvesse hospitaes proximos, nas proprias localidades onde existe a epidemia, muito mais facil seria a descoberta dos casos de molestia.

Sabendo que um seu doente seria recolhido a um estabelecimento visinho, para o qual a conducção não constituisse uma verdadeira temeridade, pondo em risco a vida do infeliz atacado do mal; sentindo assim mais proximo de si aquelle que estremece e que sabe em perigo; tendo mesmo a possibilidade de colher delle noticias diarias, é certo que muito menor, sinão mesmo insignificante, haveria de ser o embaraço creado pelos habitantes dessas zonas, ao isolamento hospitalar do enfermo.

Por tudo isso se vê quão acertada é a providencia de crear hospitaes locaes para tratamento isolado dos variolosos que, em grande numero, tem apparecido na zona dos suburbios.

Não basta, porém, essa providencia.

Ajudando os esforços do eminente director dos serviços de sanidade publica, devem agir activa e concordemente as autoridades da Prefeitura que, nos districtos em que se divide o Districto Federal, estão prepostas á fiscalização de todos os serviços publicos municipaes.

Pois que a variola é, mais do que todas as outras, uma molestia nascida da vasa, da sujeira e da promiscuidade, precisamos antepor-lhe um rigorissimo serviço de hygiene e de limpeza domiciliar e publica.

Dentro de cada casa ha a auctoridade suprema do chefe de familia ao qual, entretanto, a auctoridade publica deve ajudar, lembrando-lhe medidas de sanidade, aconselhando cautelas de hygiene, impondo-lhe emfim, o que estiver em sua alçada legal.

Na ruas e nas praças, devem aos agentes da Prefeitura caber uma vigilancia continúa multando quem transgredir as leis de saude publica e praticando os serviços de limpeza das ruas, das sargetas, etc.

E' licito suppor que nem todos esses funccionarios municipaes se escravisam a esse cumprimento restricto dos deveres que lhes incumbem.

Ainda hontem assistimos a um facto, que importa flagrante transgressão das leis municipaes, e que, apezar disso, foi julgado innocente pelas proprias auctoridades subordinadas ao prefeito.

Foi no districto do Meyer.

Pouco antes das 10 horas da manhã, quando uma multidão de creanças, senhoras e cavalheiros, de volta das missas ou em caminho de *pic-nics* e outras festas, percorria ou estacionava nas ruas, uma carroça passou, pela rua Dias da Cruz arrastando uma grande folhagem de bambús.

Não se póde calcular a nuvem de poeira que essa carroça levantava em sua passagem, envolvendo todas as coisas e pessoas, no seu turbilhão.

A agencia da Prefeitura do Meyer fica na referida rua e por sua frente passou calmamente a carroça! E um nosso companheiro presente, vendo a indifferença de dois empregados da Prefeitura que da sacada do edificio da agencia presenciaram o facto, foi até essa repartição municipal e ali indagou si ella não era punido pelas posturas.

Havia na agencia cinco empregados, dos quaes dois mais graduados postos ás suas respectivas mesas. Esses cavalheiros, ouvindo a pergunta do nosso companheiro, nem siquer ergueram a cabeça respondendo negativamente...

Póde-se avaliar por este facto, para o qual chamamos a attenção do agente da Prefeitura no Meyer e do dr. Souza Aguiar; póde-se calcular por esse facto, repetimos, o que vae por ahi, em paragens mais distantes. E desse modo é facil de conjecturar os tropeços que encontram em seu caminho de combate á variola e outras molestias, as auctoridades de hygiene, obrigadas a agir num meio em que nem os mais elementares cuidados de hygiene publica são mantidos pelas auctoridades municipaes.

As apolices com resgato semestral em dinheiro, que offerecem excepcionaes vantagens aos possuidores, são as da Caixa Geral das Familias, sociedade de seguros de vida; informações com seus agentes e em sua séde — Avenida Central 87.

E' esperado hoje, de regresso de sua viagem ao Rio Grande do Sul, o coronel Henrique Eduardo Martins, secretario do ministro da guerra.

14 DE JULHO

Revestiu-se de todo brilhantismo a recepção que, por motivo da grande data, realisou-se hontem no consulado francez.

Pouco antes das 11 horas chegou ao edificio do consulado o ministro sr. barão A. de Anthouard de Wasservas. S. Ex. foi recebido pelo consul, vice consul e demais membros do consulado.

Era crescido a essa hora o numero de pessoas, na grande maioria dos membros da colonia franceza, as quaes apresentaram cumprimentos ao ministro da nação amiga.

Usou da palavra nessa occasião o sr. Delhomme, presidente da Sociedade de Beneficencia Franceza, que, em nome da colonia, proferiu um bello discurso, saudando a data de 14 de julho e o representante de sua patria no Brasil.

O barão de Anthouard respondeu, agradecendo, e declarou que empregaria todos os seus esforços para o engrandecimento dos seus compatriotas no Brasil e para approximar cada vez mais a França do Brasil.

Em seguida o professor Alphonse Levy fez uma saudação ao exercito francez, rememorando a tomada da Bastilha, e terminou saudando o mesmo exercito na pessoa do tenente-coronel Dupuy, chefe da commissão de veterinarios actualmente nesta Capital.

Outras pessoas fizeram-se ouvir, entre as quaes mme. Rose Meryss, todos muito applaudidos.

Aos presentes foi servida uma taça de champagne.

Entre as pessoas que compareceram á recepção notámos os srs.: Henri Morel, de *l'Etoile du Sud*; J. Bailly Comte, Sebastien Lopez, A. Lucas, R. de Geslin, Emile Uzac, mme. Rose Meryss, E. Couteau, J. Lansac, P. Estoueigt, G. Contalem, Z. Riant (de Santos); Jannon, A. F. de Abreu L. Sarthou, G. Bodin Post, consul da Austria Hungria; Moitrel Barbosa, Romain Lafourcade, Gonzague Pallo, Martin, Julien Van Langenhova, B. Carneiro, Artigos, Metral, dr. Alfredo Maia, E. Delhomme, H. Bérenger, Carlos Berla, Fraderic Trachez, Gaston Guignard, Em. Sandorf, Janin e Auguste Petit, pintores; Mirilli, A. Bénault, C. Guillat, Affonso Levy, A. Delpech, David de Sansou, G. Regnier, J. Bengiard, Puchen Briguier, frère Adorator, frère J. Damase, L. Delasalle, A. Strun, dr. Da Silva Nunez, consul da Colombia; Ch. Rau, A. Glenadel, A. Uhier, A. Giraud, Bareane, Victor Mayen, consul da Belgica; Carlo Vallé Junior, F. Végier, F. Lebre, Mario Tarol, Justin Labut, Viret e Marmorat, architectos francezes; Julio Fernandez, P. R. de Marigny, Charles Charnaud, Pouzet, C. Gazet (A. Havas), Bonnereau, R. Cauzard, Seigneuret, G. Grimaldi.

No Parque Fluminense, sob a presidencia do ministro de França, realizou-se hontem um bello festival, do que daremos noticia detalhada amanhã.

Não funccionaram hontem as repartições publicas, que á noite illuminaram.

Os navios de guerra deram as salvas do estylo, illuminaram e embandeiraram.

Em commemoração á data gloriosa de hontem, estiveram illuminados todos os edificios publicos e municipaes da capital do Estado do Rio, sendo hasteado o pavilhão nacional durante o dia, nos mesmos.

O dr. Alfredo Backer, presidente do Estado, em homenagem ao 14 de julho, assignou um decreto perdoando do cumprimento do resto da pena a Maria Zurzatti, condemnada pelo jury da Parahyba, pelo crime de offensas physicas.

Pelo presidente da Republica foi, hontem, assignado o decreto perdoando ao réo Manoel Candido Cardoso Sanches, do resto da pena de sete mezes e meio a que foi condemnado pela junta correccional da 13ª pretoria, pelo crime de ferimentos leves.

VARIOLA E BALBURDIA

O Senado, é sabido, vae votar hoje em 3ª discussão o projecto do sr. Barata Ribeiro contendo diversas medidas para combater a epidemia de variola.

Como pelo art. 1º ficará o governo não só autorizado a crear postos vaccinicos para a população «que *voluntariamente* se queira vaccinar», como a «crear commissões de vaccinadores que procedam a vaccinações domiciliarias *quando reclamadas* pelos chefes das familias» — entendem já alguns senadores e com elles grande parte do publico que a victoria do projecto importará na revogação da lei da obrigatoriedade da vaccina, até agora não executada.

Mas não é assim. Trata-se, em primeiro logar, de uma *autorização* ao governo. Não seria portanto nunca uma *revogação* o que o Senado votaria, e sim, apenas, uma autorização para que o governo revogasse (!) a lei.

«Ficam, diz o projecto, revogadas as disposições em contrario.» Ora, não ha disposição alguma de lei que impeça o governo de crear postos de vaccinação para as pessoas que «voluntariamente» procurem esse recurso defensivo, nem que o prohiba de nomear commissões medicas com o fim especial de attender a chamados de chefes de familia ou directores de estabelecimentos. Conclue-se dahi que o projecto não revóga nem a lei da vaccina obrigatoria, — nem coisa nenhuma.

Como se poderá conciliar a existencia de postos para os que *voluntariamente* procurem a vaccina, com a existencia de uma lei que tornou a vaccinação obrigatoria? Como se poderá conciliar a existencia de commissões de vaccinadores que só vão a domicilios quando *reclamados* os seus serviços, com a existencia de uma lei que tornou obrigatoria a ida dos vaccinadores ás casas? Ha na questão um facto a commentar quanto ao modo por que se costuma conduzir o nosso Congresso. O Senado que votou, como a Camara, a lei da vaccina obrigatoria, é o mesmo que agora se mostra partidario da vaccina voluntaria? Mas, si passou por essa mudança de opinião que se poderia justificar pelo máo resultado da lei votada, por que o Senado, em vez de confessar abertamente á Nação o seu erro, vem, nem peixe nem carne, cuidar de medidas relativas á distribuição da vaccina aos que se quizerem vaccinar?

O Senado, dissemos, *mostra-se* partidario da vaccina voluntaria. *Mostra-se* — sómente. Dá a perceber, apenas, que agora não é pela obrigatoriedade. Mas, ao mesmo tempo, poderá allegar que não, que continúa a ser por ella, — o que o não impede de cuidar de providencias de momento para a extincção da epidemia, tratando dos meios de alargar o emprego da vaccina.

Poderá allegar isso. Mesmo que estivesse em execução a lei da obrigatoriedade, que inconveniente haveria em estabelecer o governo postos especiaes para as pessoas que espontaneamente procurassem a vaccina, ou que organizasse commissões exclusivamente destinadas a visitas para as quaes houvesse solicitação? A lei que está de pé, embora sem applicação, e que de pé continuará depois de approvado o projecto de hoje, não exige que só obrigadas as pessoas se vaccinem...

Força é reconhecer que o projecto, nessa parte referente a vaccinações, muito pouco adiantará. Muito pouco ou mesmo nada. O grande mal do momento não é a falta de postos vaccinicos nem de vaccinadores que attendam aos pedidos das familias para as vaccinações em domicilio. O que se dá é que o povo não procura os postos, que os chefes de familia não só não chamam os vaccinadores mas, em largo numero, se esforçam por evital-os, sendo necessario um trabalho tenaz de persuasão para consentirem em immunizar os que lhe são caros. O que ha é que infelizmente não poude ser destruido o absurdo preconceito contra a lympha salvadora...

As commissões medicas, que o projecto autoriza o governo a nomear, não deveriam de modo algum esperar que o seu auxilio fosse *reclamado*, mas deveriam ir aos domicilios *fazer a propaganda da vaccina*. Isso é que seria acertado.

O que se nota nesse caso todo de medidas sobre a variola é uma confusão visivelmente prejudicial á população.

O Senado, sem ouvir o director de Saúde, resolve autorizar o governo a tomar uma série de providencias. O ministro do interior, ao mesmo tempo, combina outras com o director de Saúde.

Não seria muito mais util que o Congresso e o governo agissem unidos? O governo acha que não ha necessidade de projectos de lei, e que está armado dos elementos indispensaveis para debellar a epidemia? A attitude do Senado representa uma divergencia formal com o pensamento do governo na questão?

São da casa Carnaval de Venise os preços de ternos de paletot, 58$; ternos de frak, 80$; ternos de smokings, 96$; ternos de sobrecasaca, 110$; ternos de casaca, 120$; sobretudos a começar de 50$.

O presidente da Republica não recebeu hontem pessoa alguma.

O palacio do Cattete conservou-se fechado durante o dia.

Grande variedade de gravatas na colossal liquidação da Casa Colombo a preços baratissimos.

Realiza-se amanhã o despacho semanal collectivo do ministerio.

Continúa a impressionar ao nosso publico a barateza dos actuaes preços da da casa Carnaval de Venise.

Têm sido innumeras as reclamações feitas por varios assignantes da Companhia Telephonica com relação ao serviço desses ultimos dias.

Pela manhã até ás primeiras horas da tarde quasi que é impossivel obter-se uma ligação com presteza; é um serviço moroso, mal feito, e, si por ventura, pede-se informação do numero do apparelho pelo nome de assignante, é quasi certo não se obter.

Logo após a partida da esquadra, serão atacados com actividade os reparos de que carece o navio de guerra *Carlos Gomes*, ao serviço da Superintendencia de Navegação.

Terminados os concertos, o *Carlos Gomes* seguirá em longa viagem de inspecção aos pharoes situados na costa sul do Brasil.

Corre que finda a commissão, o navio ficará na flotilha de um dos Estados extremos como capitanea.

A preços abaixo do custo continúa a grande liquidação da casa Carnaval de Venise.

A Idealina é privilegiada com patente e approvada pela junta de saude, á venda nas perfumarias.

São muito elegantes os novos ternos que expõe por 58$ e 64$ a casa Carnaval de Venise.

Annuncia-se que a policia vae entregar-se com actividade á repressão do jogo.

Não ha quem não sorria. Essa repressão, que entra ha longos annos no programma de todas as administrações policiaes, constituiu uma das grandes promessas do dr. Alfredo Pinto ao assumir o seu cargo. E, dada a situação especial em que se achava o ex-deputado por Minas, autor da celebre lei que ficou tendo o seu nome, a maioria do publico acreditou perfeitamente que o jogo ia soffrer um combate efficaz.

O que vimos, porém, foi que a acção da policia teve de limitar-se á perseguição de algumas duzias de «bicheiros» e ao fechamento de pequenas casas de jogatina réles. Recuaram as autoridades deante das difficuldades do processo contra os primeiros, e quanto a casas de jogo não houve club mais ou menos protegido — já não nos referimos aos do alto pessoal — que soffresse siquer o incommodo de um susto.

As esperanças falharam. Agora que é que pretende a policia? Cercar mais algumas espeluncas de pés-rapados?

Vamos a ver si é isso.

EUCEÍNA Werneck — Infallivel na influenza, grippe, constipação, nevralgias, etc.

O visconde de Moraes, presidente da Cantareira, acompanhado de alguns amigos, embarcou hontem em uma das barcas daquella companhia, no cáes Pharoux, dirigindo-se á Praia Vermelha, local da Exposição.

A barca fez a viagem em 20 minutos, que será provavelmente o tempo marcado para as viagens que terão de fazer aquellas embarcações durante a abertura da Exposição.

Continúa a fazer successo a grande liquidação da casa Carnaval de Venise.

De Féraudy, o eminente artista francez, que ora nos visita, fará depois de amanhã, no salão do Instituto Nacional de Musica, uma conferencia literaria sobre Lafontaine.

Deve ser interessantissima a palestra de De Féraudy, já pelo thema escolhido, já porque o conferente é um *causeur* adoravel, um dos mais illustres professores do conservatorio de Paris.

PEQUENAS NOTICIAS

Deve chegar por estes dias a esta capital o barão de Duprat, prefeito interino da cidade de S. Paulo.

Muito movimento tem tido a secção de roupas da casa Carnaval de Venise devido á barateza dos seus artigos.

Posto vaccinico do "Correio da Manhã"

Interrompido por algum tempo, devido a enfermidade do clinico a que estava confiado, vamos, amanhã, reabrir o posto vaccinico que funccionava nesta folha.

Ficará elle agora confiado a um dos nossos companheiros de redacção, o doutorando Floriano de Lemos, que nesse encargo desenvolverá na maxima solicitude, absoluto zelo, fazendo as inoculações com lympha superior, obtida directamente do Laboratorio Vaccinico Municipal.

Para satisfazer os pedidos insistentes de leitores, resolvemos ainda que, no posto do *Correio da Manhã*, em vez de 11 ao meio dia, como outrora, seja o publico attendido de 3 A'S 5 HORAS DA TARDE.

Todos os que nos procuraram aqui para esse fim serão indistinctamente attendidos, sem remuneração de especie alguma.

Tecidos de lã

Tecidos de lã, casemira, voile, etc., dos mais modernos padrões, novos sortimentos acaba de receber a CASA RAUNIER.

A Torre Eiffel mantem ainda os preços excepcionaes da sua grande venda extraordinaria.

Pingos e Respingos

Não teve confirmação o boato de que a facção Casimiro tomaria violentamente o edificio em que tem séde a Companhia Ferro Carril Carioca.

Ainda bem. Si pelos meios legaes o edificio cada mez pertence quinze dias á facção Murtinho e quinze á facção Casimiro, como não seria de entontecer esse revezamento de posse, si a coisa fosse a muque?

Mas... Uma idéa: por que não se divide aquillo pelo meio? Seria meio... de se acabar com a massada!

* * *

O engenheiro Oliveira Passos vae entrar em accordo com o Visconti para substituir a preta das frutas, do panno do Theatro Municipal, não pela preta dos pasteis, — mas pela das fitas, do largo da Sé.

E' para ver se desencaipóra o theatro — e mais o panno.

* * *

GRÉVE CONTINUA

Não houve gréve dos encarregados da limpeza publica nos suburbios. O serviço continúa a ser feito como sempre.

(De uma noticia)

Hein! Continúa o serviço?
Quem é que tal coisa escreve?
Quem é que sustenta isso?
Como é que não houve gréve?

Ante a falta de limpeza
Nos suburbios, toda a gente
Ha muito tem a certeza
De uma gréve permanente...

* * *

O novo governador do Ceará tomou posse.

O novo quer dizer — o velho. A posse é nova, mas o governador é o mesmo. Quer dizer: o commendador Accioly tomou posse do cargo que já por dilatados annos occupava.

O mais interessante é o que diz um telegramma. Diz que, por occasião da posse, difficilmente se podia entrar no edificio da assembléa.

Ora que grande novidade! Si os parentes do governador foram assistir á festa...

* * *

O chefe de policia vae recomeçar a sua campanha contra o jogo.

Já não péga. Isso é coisa que só impressiona quando o chefe é novo.

Venha outra ária.

* * *

O sr. Teixeira Mendes está furioso. Com a propaganda a favor da vaccina ha apenas 600 variolosos no hospital de isolamento. Elle quer que numa população de cerca de um milhão de habitantes, quinhentos mil pelo menos sejam victimas das bexigas.

Esse sr. Teixeira Mendes o que está parecendo é que quer entrar na politica e derrotar de vez o Rapadura...

Cyrano & C.

—Que tens? pergunta á diva o seu Gastão,
Acaso estás doente, Abigail!
E a diva lhe responde mais gentil:
—Não, meu amor; é simples rouquidão,
Mas quero que me tragas o Bromil.

Linhas e Entrelinhas

Deante da progressão assustadora da epidemia de variola, que ha mezes devasta o Rio de Janeiro, não era licito ao governo e ás autoridades sanitarias se restringirem ás medidas ordinarias, reconhecidas impotentes para debellar o mal. Com o ministro do interior conferenciou ante-hontem o director geral da Saúde Publica, ficando entre elles combinadas e resolvidas varias providencias, entre as quaes a reabertura do Hospital Paula Candido, na Jurujuba, a construcção de um hospital provisorio nos suburbios, e o augmento de postos vaccinicos.

Na ultima dessas providencias é que está a arma de combate mais efficaz contra a epidemia. E' a vaccinação, em larga escala, que tem, por toda a parte, vencido a variola. As medidas mais energicas para evitar o contagio — medidas aliás imprescindiveis, uma vez que a vaccinação não está generalisada a ponto que raros individuos não estejam vaccinados — não são sufficientes. Podem reduzir a epidemia, mas em muito mais tempo, ficando sempre, o germen para ulterior propagação. Na variola, o homem é o principal factor da epidemia. E' preciso actuar, no proprio homem, immunizando-o, dispondo-lhe o organismo para resistir ao germen do terrivel morbus. E' impossivel subjugar a variola do mesmo modo que o cholera, a febre amarella, a febre typhoide, etc., sem vaccina. A acção do hygienista, no ponto de vista prophylactico, é muito diversa, tratando-se da variola.

* * *

Nem todo o mundo, porém, está convencido da efficacia da vaccina e não falta quem a considere nociva. Ha gente a quem repugna a vaccina ou que lhe é mesmo hostil. Razão, portanto, para que não seja ella imposta por meios violentos ou infligida até sob pena de cadeia.

A reacção que se operou aqui, no governo do sr. Rodrigues Alves, e chegou até á resistencia armada, foi devida á fórma por que, na lei, se estabelecia e se assegurava a obrigatoriedade, e mais ainda á paixão com que se houve o governo na elaboração da lei e se dispunha a executal-a, paixão nada compativel com a serenidade que deve presidir ás deliberações do poder publico.

Não faltaram, na occasião, ao governo bons conselheiros, conselheiros de cuja isenção e sinceridade não podia duvidar. O *Jornal do Commercio*, entre outros, dizia então que antes de ser imposta como um dever legal a vaccinação, devia ter sido incutida no espirito da população como o recurso benefico, inocuo, unico efficaz contra a variola. Não se fez isto, abandonaram-se os meios indirectos, applicados em outros paizes e já de muito tempo empregados aqui mesmo. Não. Era multa e cadeia para quem não entregasse o braço á lanceta do primeiro vaccinador official que apparecesse em casa.

Agora mesmo tivemos, aqui no Rio, a prova de que mais facilmente se teria obtido da população que se vaccinasse, por meios brandos e suasorios. A população por si mesma, logo que anteviu e sentiu os perigos a que estava exposta com a irrupção da actual epidemia, affluiu aos postos vaccinicos, alguns installados por iniciativa generosa da imprensa. Antes de obrigar o povo a vaccinar-se, cumpria levar-lhe ao espirito a convicção de que a lei visava o seu beneficio. Não se fez a propaganda em favor da vaccina; ao contrario a propaganda foi só contra ella, e formidavel propaganda, em parte influenciada pelo espirito sectario, organizada pelos positivistas que, diga-se a verdade, não poupam esforços, não medem sacrificios na divulgação de idéas e principios que se lhes afiguram fundamentaes para o bem da humanidade e que respeitam e defendem como dogmas de uma religião, para elles a unica verdadeira e fóra da qual tambem não vêem salvação.

* * *

Na França, como aqui, se decretou, em 1902, a obrigatoriedade da vaccinação e revaccinação anti-variolica.

Realizaram-se dessa arte — disseram illustres commentadores da lei — os votos formulados, em longos vinte annos, por quantos se preoccupavam em melhorar a hygiene publica em França, attingindo a legislação sanitaria franceza ao nivel da de outros Estados que, por aquelle meio, conseguiram preservar-se, quasi absolutamente, da variola. Mas a lei franceza de 1902 ficou letra morta. As populações não se conformaram com ella, e as autoridades acharam prudente não recorrer á força para impor-lhe o cumprimento. E o mallogro da lei foi attribuido, com acerto, á falta de preparo dos espiritos para a receberem.

A vaccinação é sempre um incommodo, para muitos um vexame, e é preferivel fazel-a acceitar pela persuasão a impôl-a violentamente. E' fatal a reacção a toda a medida que se impõe pela força. A persuasão — como pondera o proprio Duclaux, defensor acerrimo da vaccinação obrigatoria — é mais apropriada aos paizes em que a opinião publica é soberana, onde as medidas legislativas não são mais do que a codificação de medidas já installadas nos espiritos. Quando a opinião publica se arvora em força resistente ao progresso, é preciso, antes de tudo, esclarecel-a e conquistal-a.

A vaccinação tem contra si prevenções arraigadas. Ha quem acceite a vaccinação, mas por medico de sua confiança. Ha tambem quem esteja indeciso entre os beneficios proclamados pelos vaccinadores e os desastrosos effeitos propalados pelos anti-vaccinadores. E' necessario attender a todos esses embaraços á propagação da vaccina, e para vencel-a não ha outro meio senão o trabalho intelligente, constante, persistente, comquanto brando, da persuasão.

Isto é o que ha a fazer quanto á prevenção. A repressão, esta, deve ser energica, inflexivel. Isole-se o doente. Impeça-se o contagio. Nada de condescendencias. Si o doente inspira dó e piedade, si com elle se devem esgotar todos os recursos da caridade, não se sacrifique a estes sentimentos o interesse geral e, mais ainda, a vida dos outros.

R. F.

Correio dos Theatros

Companhia Vitale

A graciosa musica do maestro napolitano Vincenzo Valente—«I Granatieri» deixou no palco fluminense quando exhibida, si nos não traha a memoria, em primeira audição, pela companhia Maresca, inolvidavel recordação, quer quanto ao lado musical capriclosamente traduzido, quer quanto á parte comica, interpretada por dois artistas cuja probidade até hoje não foi excedida, e, estamos quasi a dizer, egualada. O recruta feito por Maresca e a guardadora de cabras, representada pela Calligaris, constituiram dois typos que, em boa paz dos tantos successores ainda aguardam rivaes que lhes apague o brilho da tradição.

No Carlos Gomes, onde a companhia Vitale anda a navegar em mar de rosas, graças á affluencia de seus constantes apreciadores, a partitura dos «Granadeiros» encontrou o mesmo favor com que o publico tem recebido as outras operetas. Applausos em grande copia foram, liberalizados á sra. Imbimbo, ao buffo Bertini e ao tenor Breda principaes personagens da peça.

Ines Imbimbo cuja indole irrequieta desde a sua estréa temos assignalado, representou o papel de Nini com a sua habitual intemperança scenica e musical. A gesticulação, nunca sujeita a certos limites de sobriedade, nomeadamente á passagem dos granadeiros, quando ella abraça e atira beijos a quanto soldado consegue agarrar, os modos desembaraçados com que conduz o dialogo no salão do Marquez de Largetron, a preoccupação de dominar a scena como unica artista digna das palmas do auditorio, systema de cantar dando uns passinhos gingados com ares de valentona, sem abdicar das exclamações repetidas de—eh—como notámos na nossa chronica de hontem, tudo isso, a nosso ver, não concorre, positivamente, para fazer da sra. Imbimbo uma Nini ideal.

No entanto, exactamente o que menos agrada a quem escreve estas linhas, produz em certa parte do publico effeito irresistivel. E a sra. Imbimbo, intelligente como é, conhecedora da corda que faz vibrar o applauso, fere-a com mão segura, sem se importar si as vibrações attuam por alamiré de bom quilate.

E, pois, inutil insistirmos em taes reparos, e registremos que o final do 1º acto e tambem o do segundo foram repetidos, com immenso gaudio de alguns espectadores.

Bertini arranjou um Bernardo, ora, bobo ora, finorio, ora, covarde, ora, valente, uma mistura de graças atoleimadas e arremessos heroicos. Todavia não é dos peores Bernardos aqui ouvidos. Fez rir e é quanto basta para se lhe elogiar o personagem.

Breda veste garbosamente a farda de official, e canta com certo apuro.

O seu official Odoardo, cantado e representado com brilho, obteve applausos com fartura.

A sra. Currieri no 2º acto, por engano de marca, entrou em scena antes do tempo, mas o Bertini salvou a situação com uma das suas tiradas comicas, mandando-a esperar.

Os coros portaram-se regularmente, a orchestra pouco segura, talvez por falta de ensaios—**Enrico.**

Brandès-Féraudy

O espectaculo de amanhã, no Lyrico, é com as comedias *On ne badine pas avec l'amour*, de Alfred de Musset, e *L'anglais tel qu'on le parle*, de Tristan Bernard, tomando parte em ambos os artistas Brandès e Féraudy.

Nacionaes e estrangeiras

Faz beneficio depois de amanhã no Apollo o estimado comico Santos Mello.

——Na Carlos Gomes, a companhia Vitale dá hoje, em «première», a opereta de Edmond Diem, *Madame Putiphar.*

—No Apollo representa-se hoje, em beneficio da estimada actriz Accacia Reis e de seu marido, o ponto Luiz Reis, a opereta portugueza do dr. Campos Monteiro, *Flor do Tojo.*

——No Recreio annuncia-se hoje a ultima de *Madame Favart*, a deliciosa opereta de Offenbach.

——Fregoli dá hoje mais um espectaculo no S. Pedro. Por outras palavras: o São Pedro vae apanhar mais uma enchente.

Fitas, concertos, etc.

No Moulin Rouge ha, esta noite, attracções de tentar um santo. Vae ficar cheio o Moulin Rouge.

——Lina Bigliani, a elegante cançonettista italiana, estréa hoje no Palace-Theatre, onde ha mais outras mil tentações.

——Com o *Negro do Frade* ha hoje uma funcção no Circo Spinelli, sendo o producto da mesma destinado a beneficiar a filha do saudoso Martins Penna, d. Julieta Penna.

——Nos cinematographos serão exhibidas as seguintes fitas:

Cinema-Palace: Moço timido, Argentina versus Brasil *match* de *foot-ball*, A bella Ramatheiera, A primeira sobrecasaca.

Parisiense: Faz como eu, Os bombeiros de Paris, Quebra do Banco União do Commercio, *Match* internacional de *foot-ball* entre brasileiros e argentinos.

Paris: O reinado de Cupido, Napoleão Bonaparte, O pesadello da cozinheira, A purga de papae.

Colosso, Internacional e Novidades: Surprehendentes programmas.

—— Inaugurou-se hontem em Nictheroy, em frente a ponte central, um esplendido cinematographo de annuncios luminosos, sendo tambem exhibidas fitas cinematographicas, de grande sensação.

A empreza, pertencente á estimada firma J. Corrêa & C., commemorando a inauguração, offereceu á imprensa uma farta mesa de doces e bebidas finas, saudando os proprietarios da util diversão um dos nossos collegas.

O sr. J. Corrêa respondeu, agradecendo o comparecimento dos representantes da imprensa.

Cinematographo Parisiense
Vistas attrahentes

Fallencia pasmosa

Para a publicação que fazem hoje os srs. Henrique Boiteux & C., na secção livre desta folha, chamamos a attenção dos leitores

3 BÉBÉS Harmens Hollanda. O melhor LEITE CONDENSADO no mercado.

NAUFRAGIO?

A's 4 1/2 horas da manhã de hontem, partiu da Ponta do Cajú com destino á ilha do Governador uma embarcação do club de regatas de S. Christovão, tripulada pelos srs. Aristides de Andrade, patrão, Henrique Martins e João Fonseca.

Da ilha do Governador, elles pretendiam ir á Exposição, na praia Vermelha.

Até á hora em que escrevemos estas linhas não se tem da referida embarcação a minima noticia e muitas outras embarcações do club a que pertence aquella, e a lancha «Argos» da Policia Maritima cruzam em todos os sentidos a nossa bahia em sua procura.

Suspeita-se, infelizmente, um naufragio em que tivessem perecido os audaciosos moços.

O oculista dr. Houra Brasil continúa a dar consultas todos os dias no novo consultorio—Largo da Carioca 10.

Mobiliario elegante com 36 peças 1:709$—Auler & C., rua da Uruguayana 63.

Mais um milagre em Lourdes.

Um sacerdote de Paris, diz o *Gaulois*, o padre Fiamma, coadjuctor da Immaculada Conceição, acaba de ser milagrosamente curado em Lourdes, onde fora em peregrinação diocesana.

Eis como uma testemunha narra o facto, que vivamente impressionou os visitantes.

Na manhã do regresso da peregrinação, poucos minutos antes de reembarcar os peregrinos, o padre Fiamma, que, ha dez annos, tinha nas pernas ulceras horriveis, entrou na piscina. Uma vez as pernas n'agua, sentiu elle uma subita commoção e, a seguir, um benifico calor no sitio enfermo.

O pobre homem, radiante, começou a exclamar: «Estou curado, estou curado!»

Saiu d'agua, movendo, com a maxima facilidade as pernas, constatando ainda com estupefacção que só restavam cicatrizes das antigas ulceras. Monsenhor Amiette, arcebispo de Paris, mandou-o immediatamente ao escriptorio das constatações, onde um medico estrangeiro, na ausencia do dr. Boissarie, declarou lealmente que, embora não acreditasse no milagre, as cicatrizes pareciam datar de longas semanas já.

Rocca e Carletto.

O julgamento destes dois bandidos, marcado para hoje, promette coisas bastante desagradaveis, já tendo o chefe de policia tomado varias precauções, entre ellas a de comprar bilhetes inteiros das grandes loterias de cem contos, do dia vinte e cinco deste mez o que custam apenas mil e seis centos réis, e de duzentos contos, do dia oito de agosto proximo o que custam oito mil réis.

A Exposição Nacional

A corporação de bombeiros tem já quasi concluidos tres carros de soccorros, para conducção de escadas e de bombeiros, e uma victoria, que ficarão no posto organizado no recinto da Exposição. Os carros são magnificos.

* * *

Na exposição mineira.

A commissão organizadora desta secção da Exposição é tambem expositora e de productos bem apreciaveis. Assim, ella apresenta uma pepita de ouro, pesando 757 grammas, e que é a mais volumosa e pezada que tem sido recolhida no Brasil. Foi encontrada em Montes Claros.

Na secção mineira vae tambem brilhar um trabalho de arte, notabilissimo. Trata-se de um retrato em miniatura, colorido, representando uma illustre dama da côrte de d. João VI, d. Isabel de Paiva Freere, filha do dr. Theotonio Ribeiro de Paiva. A miniatura, que é de primorosa execução, foi feita pela propria retratada, em 1808, quando veiu de Lisboa para o Rio de Janeiro. Uma neta dessa senhora, d. Clara S. A. Gade de Carvalho, que hoje conta 68 annos de edade, herdou de sua illustre avó as altas qualidades artisticas que a distinguiram, e para a preciosa miniatura engendrou uma moldura digna na verdade de adornar aquelle superior trabalho. Sobre cambraia finissima, foi bordado a escomilha um ramo de rosas com folhagem, imitando photogravura. E' precioso este trabalho, pois a illusão é completa, e para a execução delle foi necessaria muita paciencia, a par de muito gosto artistico. A guarnição geral da cambraia é tambem bordada a branco, e foi tudo feito expressamente para a Exposição.

Ainda outra novidade apresentará o pavilhão mineiro, que está destinado a ser dos mais attrahentes da Exposição: um gramophone e um cinematographo reproduzirão, aquelle canções mineiras, este scenas e costumes da vida domestica, da lavoura e da industria do grande Estado. E' original o pensamento, pois permittirá aos visitantes que momentaneamente se julguem no interior de Minas Geraes, vivendo a vida tranquilla e pacifica que por lá se vive.

E como todas estas noticias são uns *furos* que o *Correio da Manhã* dá, ainda maior prazer sentimos ao noticiar todas estas bellas coisas.

* * *

Estão sendo modificadas as baias para gado cavallar, augmentando-se com grades de ferro a altura das divisorias e eliminando outras, afim de dar maior espaço para que os animaes possam deitar-se.

Faz-se isto em virtude de reclamações que appareceram na imprensa. Ora, a verdade que observamos é que o numero de baias não é sufficiente para a quantidade de animaes que vêm á Exposição, e, ou hão de ser construidas muitas outras, ou os animaes ficarão expostos ao sol, pejando os arruamentos e praças do recinto. O que parece mais proprio á nossa incompetencia, é que se façam mais baias, como as actuaes antes de serem modificadas, para os animaes se conservarem nellas durante o dia, e que em ponto afastado se organizem cocheiras communs, para serem aproveitadas durante a noite.

Em todo o caso, o numero de baias é insufficiente, quer para os cavallos, quer para os bois, e quanto aos carneiros que tambem vêm á Exposição, ainda se não sabe onde serão abrigados.

* * *

O sr. Camillo Pigeard Filho vae publicar um guia do Rio de Janeiro, com o titulo de Guia Pigeard, no genero do Guia Levy que se publica em S. Paulo.

Apparecerá no principio do mez proximo e servirá para elucidar os visitantes que se dirijam a esta capital, em todos os assumptos que immediatamente possam interessai-os, ainda mesmo os que se referirem á nossa Exposição.

—Communicam-nos:

«No proximo dia 11 de agosto e coincidindo com a abertura do grande certamen industrial brasileiro, saíra á luz da publicidade o *Correio da Exposição*.

O *Correio da Exposição* será um repositorio completo e minucioso de tudo quanto diga respeito áquelle certamen, dando um *compte rendu* de todos os acontecimentos, noticiario vasto, gravuras, assignalando emfim em suas columnas tudo o que possa interessar o visitante da Exposição brasileira».

ATTENÇÃO

Marcenaria Tunes

Os preços de moveis e tapeçarias foram reduzidos até segunda resolução; convém, pois, serem observados por quem precisar adquirir taes artigos. Aproveitem... Rua do Ouvidor n. 53.

Féraudy-Brandès

Capus é um principe na sua arte: tem a sciencia de uma fina theatralização, é senhor de um scintillante dialogo e como ninguem sabe explorar detalhes que nas suas mãos tomam proporções verdadeiramente surprehendentes.

Les deux hommes é uma peça simples, bem feita, e com uma certa moral *pour les jeunes filles*, si bem que de uma apparencia suspeita.

E' bem uma comedia para a austera Casa de Molière.

E' a historia de dois homens, duas creaturas feitas da mesma argila, mas com almas completamente differentes.

São elles Paulo Champlin e Marcel Delongo.

Em Paris, na casa de uma parenta do primeiro, elles se conhecem. Ha uma mulher, Jacqueline, ex-companheira de infancia de Thereza, mulher de Champlin, que subitamente apparecendo no 1º acto, é a origem de todo trama que acaba emtanto, de uma maneira logica e banal.

Jacqueline ama Delonge que, por sua vez, ama Thereza Champlin.

Não podendo fruir o amor ao qual ella se julga cheia do mais forte direito, numa sêde atroz de ciume, explora a ambição de Champlin, e, ainda, vingativa, toma-o por amante, calculando desta sorte quebrar a vida e a tranquillidade de sua mulher que ella acredita não morrer de amores por Marcel.

A vingada, no emtanto, parece ser ella, Jacquelina, pois Thereza, em sabendo da traição do marido e da amiga, divorcia-se, atirando-se aos braços de Delonge.

Brandès, fazendo Therèse Champlin, foi a Brandès dos melhores dias. Féraudy, extraordinario no seu exquisito personagem.

O adeantado da hora não nos permitte apreciações detalhadas sobre os outros artistas, que foram regularmente.

Não nos negamos affirmar que os scenarios do primeiro acto eram novos e bonitos, si bem que destoando no seu conjunto, pela intensa decoração do mesmo lustre que, como na peça de domingo, tinha as mesmas flores e bolas de papel—**W.**

Os srs. Isnard & C., receberam hontem telegramma dos srs. Michelin & C., afamados fabricantes de pneumaticos para automoveis communicando que no grande premio da corrida que acaba de ser disputada em França, os 12 primeiros carros (menos o sexto) estavam todos munidos de pneumaticos Michelin.

AS EXEQUIAS DE HONTEM

O enterro do abbade geral da Congregação Benedictina Brasileira

NO MOSTEIRO DE SÃO BENTO

Pelo vapor «Olinda» do Lloyd Brasileiro, chegou ante-hontem a esta capital, ás 4 horas da tarde, vindo do Mosteiro dos Benedictinos da Bahia, o corpo de d. Domingos da Transfiguração Machado, abbade do convento Benedictino da Bahia, e abbade geral da Congregação Benedictina Brasileira.

A's 5 horas da tarde de ante-hontem, desembarcou o corpo no Arsenal de Marinha, e dahi foi conduzido para a capella do Mosteiro pelos religiosos de S. Bento, guiados pelo monsenhor Francisco de Miranda Curio, vigario de Santa Rita, bem como representantes do cabido, do clero e de diversas irmandades desta capital.

A communidade religiosa velou durante toda a noite entoando orações funebres.

Ao centro do côro dos religiosos erguia-se rico catafalco, onde repousa o rico caixão, todo de ebano com incrustações e pegadores de prata, entre 24 cirios e as corôas enviadas da Bahia e desta capital, feito sob o mais fino gosto artistico, primorosamente decorado.

O templo estava ornamentado com o mesmo rigor do catafalco, obedecendo á identica sumptuosidade, destacando-se o altar-mór, coberto por um grande velario negro, salpicado de lagrimas de prata.

Das arcadas e dos altares lateraes pendiam grandes sanefas de velludo negro com galões de prata.

Perante a grande assistencia que enchia o templo ás 11 horas da manhã, obedecendo ao ritual do costume, tiveram começo as solennes exequias.

A ceremonia foi officiada por d. Chrysostomo de Laegher, abbade coadjutor do mosteiro de S. Bento, servindo de presbytero assistente monsenhor Francisco Curio, vigario de Santa Rita; de diacono d. Acario; de sub-diacono, d. Joaquim Granjeiro de Luna; de mestre de cerimonias, d. Gaspar Lefebre, e de cantores de capa, d. Henrique e d. Romualdo.

O cantochão foi executado pelos monges de S. Bento.

Ao meio-dia, subiu ao pulpito d. Miguel, da Congregação de S. Paulo, que, em brilhante oração funebre, discorreu sobre a vida de d. Domingos da Transfiguração Machado, toda consagrada á religião christã e, principalmente, ao progresso da ordem Benedictina no Brasil, que, na palavra do orador, presta homenagem aos grandes serviços a ella prestados.

Finda a oração, teve logar o enterro, que fez pequena volta pela frente da egreja, entrando por um dos grandes corredores em direcção á sala do capitulo, em cujo centro foi cavada a sepultura na rocha, com uma profundidade de 10 palmos.

As irmandades e todo clero formados em alas, de tochas accesas, acompanharam o cortejo mortuario.

Antes de baixar o corpo á sepultura foi feita a excommendação por d. abbade coadjutor, assistido pelo d. abbade de São Paulo, monsenhor Francisco Curio, d. Acario, d. Lefebre, d. Henrique e d. Romualdo, e pelos monges benedictinos, baixando então o corpo ao jazigo depois de finda a ceremonia.

Conduziram o caixão funebre da egreja para a sepultura, a irmandade de S. Braz e os sobrinhos do abbade geral fallecido, drs. José Julio Fernandes de Barros e João Francisco Lopes Rodrigues.

O corpo de d. Domingos da Transfiguração Machado, abbade geral da Ordem Benedictina do Brasil, foi o primeiro a ser sepultado no salão do capitulo do Mosteiro de S. Bento desta cidade, não só pela sua elevada categoria de geral da congregação, como por ser o mosteiro de S. Bento a séde da Abbadia Superior Benedictina Brasileira.

Eis a acta lavrada depois do enterramento:

«Termo de enterramento de Dom Domingos da Transfiguração Machado. Aos 14 dias do mez de julho do anno do nascimento de Nosso Senhor Jesus Christo de mil novecentos e oito, nesta cidade de São Sebastião do Rio de Janeiro, neste nosso mosteiro de Nossa Senhora do Montserrat, depois das encommendações do Ritual, foi dado á sepultura na sala do capitulo deste mosteiro, o corpo de Dom Domingos da Transfiguração Machado, religioso e sacerdote professo da Congregação Benedictina Brasileira, Dom abbade perpetuo de São Sebastião da Bahia e Dom abbade geral da mesma Congregação, fallecido ás onze e um quarto horas da manhã do dia primeiro do corrente no predio da rua Paraiso numero vinte e nove, na cidade do Salvador, capital do Estado da Bahia, victimado por uma arterio sclerose, conforme attestado medico, firmado pelo doutor A. Vianna, da mesma cidade, onde depois de embalsamado pelos doutores Alfredo Britto e Caio Octavio Ferreira de Moura, em presença do doutor Eduardo Diniz Gonçalves, para esse fim designado pelo director do serviço sanitario da mesma cidade da Bahia foi transportado para esta archiabbadia a bordo do paquete «Olinda», do Lloyd Brasileiro, foi desembarcado no Arsenal de Marinha desta capital, recebido na forma do Ritual da Congregação pelo nosso reverendissimo abbade Dom Chrysostomo De Laegher, que com o reverendissimo abbade de São Paulo Dom Miguel Kruse e toda a communidade o acompanhou com a irmandade de São Braz e pessoas do povo, subscrevendo todos o presente termo, que lavrei, para constar assignado como acima foi dito.

E eu Dom João Baptista Lone Lobão, cancelleiro do mosteiro, o subscrevo. Conego J. Pio dos Santos, representando o exmo. e revmo. sr. cardeal arcebispo do Rio de Janeiro, representando o conde Paulo de Frontin, tenente coronel José Muniz, dr. Damaso de Albuquerque Diniz, monsenhor Francisco Curio, v. de Santa Rita, dr. Laffayette Rodrigues Pereira, C. E. A. Lima, Rodolpho M. do Carmo e Madureira, Nicoláu Tolentino Piratininga, José Wellunsendo, dr. Manoel Pereira Cardoso Fonte, Affonso Polzin, dr. João Franco Lopes Rodrigues, dr. Fernandez Barroso, José Luiz da Gama Fernandes, Joaquim Luiz Gomes de Barros, major Arnaldo B. Castello Branco, tenente-coronel dr. Antonio Gomes da Silva Chaves, Francisco Lettari di Giacomo, Miguel de Castro Ayres, 2º tenente do Exercito Bellarmino Franklin Baptista, por si e pelo director da instrucção; Lindolpho Xavier, representando o ministro da viação; Joaquim Ignacio Tosta, Antonio Passos Miranda Filho, Themistocles Amorim Cardoso, visconde da Veiga Cabral, Amadeu de Beaurepaire Rohan, Antonio Joaquim Peixoto de Castro, Irineu Junior, Damaso, reitor do Collegio Diocesano de S. José; padre Pedro Dehaene, visitador da Congregação da Missão das Irmãs de Caridade, dr. Miguel Joaquim Ribeiro de Carvalho, procurador da S. Casa de Caridade, Baldomero Carqueja de Fuentes, Fausto Barreto, J. C. Lima Drumond, Antonio Vieira Areia Junior, José Christovão Fernandes, C. M. Paulo Berla, Lourenço Xavier da Veiga, Manoel Gusmão, José Joaquim dos Santos, Carlos Ferreira de Almeida, Adriano Pereira Soares, Leopoldo de Freitas Noronha, Rubem Gomes Pereira, dr. Monteiro Lopes, Luiz Fragueiro Romero, Bonifacio José dos Santos, Joaquim Marques Lisboa (Tamandaré), dr. Chrysostomo De Laegher, O. S. B. abbade coadjuctor do Rio de Janeiro Miguel Kruse, O. S. B. abbade de S. Bento de S. Paulo, d. Gaspar Lefebre, O. S. B. vice-prior, don Henrique Eisman, O. S. B. don Achario Demuynck, O. S. B. d. Meinrado Mattenann, O. S. B. don Bernardo Stocker, O. S. B. e eu d. João Baptista Lané Lobão O. S. B., cancelleiro do Mosteiro, encerro o presente termo com a minha assignatura, d. João Baptista Lone Lobão O. S. B.»

—Dentre o grande numero de pessoas que compareceram ás exequias, notámos:

José Garcia Sarmento, dr. Monteiro Lopes, Luiz Fragueiro Romero, Severino Francisco da Silva, José de Arimathéa da Silva, tenente Alfredo Sampaio, Julio Valentim da Silva, Antonio Pedro da Costa, Joaquim Candido Martins Kallut, Pedro Ribeiro de Araujo Fróes, Lyceu Litterario Portuguez, F. F. de Sá Gama, J. F. da Silva Pinhão, Antonio Corrêa Bandeira, Emilia Mallet Ribeiro da Silva, Antonio Joaquim Peixoto de Castro, Alipio Gonçalves dos Santos, por si e por seu pae, dr. João Alves Borges, dr. Antonio Rodrigues da Silveira, dr. Cardoso Fonte e senhora, Angelo Zenatti, José Francisco Pereira, José Joaquim dos Santos, Lydia Alves de Magalhães, Bellarmino Franklin Baptista, por si e pelo dr. Leoncio Correia, director de instrucção; Lourenço Xavier da Veiga, José Willemsens, Felix José Fernandes, Joaquim Marques Lisboa, (Tamandaré); Conferencia da Irmandade da Conceição, A. V. Areas Junior, Sebastião Garcindo Fernandes de Sá, Maria da Conceição Lopes Santos, Emilia da Silva, Augusto de Almeida, Antonio Carlos de Bulhões Matta, dr. Bernardo José de Figueiredo, Custodio Fernandes de Oliveira, Innocencia de Oliveira, Claudina da Cunha, José Caetano Machado, Benilda de Matta Carvalho, David Moreira Rego, João Alvaro Baptista, José Caetano Alves, Caetana Maria Alves, Paulino Carlomagno, João Araujo, Francisco Garcia da Silva, Maria G. da Silva, Manoel Joaquim de Carvalho, Francisco Teixeira de Mosquita, Eduardo da Costa Ferreira, Albino Latari, visconde da Veiga Cabral, Baldomero Carqueja de Fuentes, Anália Carqueja de Fuentes, Adriano Pereira Soares, Joaquim Luiz Gomes de Barros, engenheiro Coriolano Goes, representando o conde Paulo de Frontin; tenente-coronel José Muniz, dr. Miguel J. R. de Carvalho, Carlos Gomes Pereira, Alberto Gomes Pereira, Nestor da Silva Castro, Francisco Lattari, José Egydo Vasconcellos Silva, Maria dos Guarany, Cecilia Ribeiro, Clementina da Silva Ferreira, Agostinho Losada, Manoel L. Losada, por si e por sua senhora: Julia Baptista Fernandes, dr. João Francisco Lopes Rodrigues e familia, dr. F. Bastos e senhora, José Christovão Fernandes, Socrates Lopes Rodrigues, C. F. Amoroso Lima, Affonso Golzim, Manoel José da Silva, Antonio Pimenta da Costa, padre Pedro Dehaene, visitador dos padres da Missão, Angelo Dias Carneiro, J. N. da Silva Mota, major Pio Dutra da Rocha, Justino Gomes e Amadeu Rohan, por si e seus amigos da ilha do Governador, Lindolpho Xavier, representando o dr. Miguel Calmon, Leopoldo Peçanha, padre Populo Calaça, 2º tenente Miguel de Castro Ayres, major Castilho Miranda, por si e seu genro, major Dormevil da Silva Porto, dr. Luiz F. Masson, Fausto Barreto, E. Diolomeo e senhora, capitão Luiz Rodrigues Corrêa e senhora, dr. Lafayette R. Pereira, Alvaro da Rocha, Miguel Guarany, tenente-coronel dr. Antonio Gomes da Silva Chaves, José Manoel Maria Pacheco, Eugenio Augusto de Castro Pereira, Arthur Fonseca, coronel Augusto de Castro e Silva, Alfredo E. de Faria, Aluizio Masson, Otilio Bozzeli, dr. Eduardo José de Moura, dr. L. Nunes Ferreira, Francisco Maria da Silva, Manoel do Espirito Santo, Alice Quartim de Moura, Amelia Quartim de Moura, Jesuina Quartim de Moura, Alzira Quartim de Moura, Estellita Quartim de Moura, Urbano Rodrigues Martins, José Cortes Junior, José B. Pacheco, Carlos Alberto da Costa, Maria M. Coutinho, Maria de Lacerda Ferraz, Francisca Cardoso Fontes, irmãs e sobrinhas, Luiza Pinheiro Guedes, Honorata Pinheiro Guedes, Anna Luiza Diniz Feijó, Lucinda C. Corrêa, Julieta Gomes de Mattos, Francisca de Gusmão Vianna, Constantino José Fernandes, Constantino Nunes Fernandes, F. Medeiros, monsenhor frei João do Amor Divino Costa, provincial, frei Diogo de Freitas, Carlos de Wiensegar, frei Chrysologo Kampmann, Ignacio Tosta por si e pelo Circulo Catholico, Manoel Gusmão, Victor Rossigneux, pelo *Correio da Manhã*, frei José M. de Costrogioseann, superior dos capuchinhos, conego F. Pio dos Santos, representando o exmo. cardeal arcebispo, Eugenio Margal, Gaspar de Souza, monsenhor Amador Bueno de Barros, C. M. Paulo Berla, José Gonçalves Pinto, Amadeu de Beaurepaire Roherez, frei Cyrillo Thones, Ordem do Carmo, frei Eliseu v. d. Weyer Ordem do Carmo, irmão oderator provincial dos Maristas, irmão José Damasio, reitor do Collegio Diocesano de S. José, Carlos de Almeida, dr. Egas Moniz Barreto de Araujo, Alvaro da Rocha, Bonifacio José dos Santos, Joaquim José de Oliveira Guimarães, pharmaceutico Innocencio Francisco da Cunha, Virgilio de Oliveira, P. Domingos de Jesus Araujo, irmão Semandius, S. Wilfridus, Collegio Diocesano de S. José e Passos Miranda.

"Casa Paris" 50$, 60$ e 70$, ternos sob medida. Tecidos de pura lã. Andradas 27, esquina da rua do Hospicio.

Cortinas, cortinados e todos os artigos para ornamentar casas. Henrique Boiteux & C., Uruguayana 27.

PORTUGAL

LISBOA, 14—A sessão de hontem na Camara dos Deputados foi bastante tumultuosa, tendo sido o presidente obrigado a suspender por duas vezes os trabalhos.

Provocou o tumulto um discurso do deputado Affonso Costa sobre os bens da casa real.

Julga-se como provavel que do incidente havido resulte um duello entre os srs. Affonso Costa e Penha Garcia.

Na mesma sessão o ministro da justiça Campos Henriques apresentou um projecto revogando a actual lei de imprensa que será substituida provisoriamente pela lei de 1893.

—Na Camara dos pares o sr. Arroyo demonstrou que a companhia dos tabacos dá prejuizo ao Thesouro Nacional e disse acreditar que as intimas relações da companhia com a casa real se prendem aos adiantamentos.

O conselheiro Alpoin atacou o modo por que se fez o inquerito sobre os acontecimentos que se deram por occasião das eleições de 4 de abril ultimo.

— O governo recebeu telegrammas das autoridades portuguezas do Guiné communicando estar pacificada a circumscripção de Farim.

— A Camara dos Deputados approvou hoje os artigos 2º, 3º e 4º da lista civil da familia real.

—Na Camara dos Pares passou em ultima discussão o projecto do governo fornecendo gratuitamente o bronze para a estatua de Fernandes Thomaz.

—A tomada da Bastilha foi brilhantemente festejada nas principaes cidades do reino principalmente em Lisboa e Porto.

Na legação da França houve recepção e em seguida banquete a que assistiram as autoridades e os membros eminentes da colonia franceza.

— Realizou-se hoje, como estava annunciado, o duello á espada entre os deputados Affonso Costa e Penha Garcia.

Logo ao terceiro assalto o dr. Affonso Costa foi ligeiramente ferido no ante-braço esquerdo.

A pendencia foi dada por terminada mas os adversarios não se reconciliaram.

Papel Laurita para Cigarros
O mais puro e hygienico

Café Papagaio não tem rival em qualidade. Kilo 900 réis.

LOUCA

Tentativa de suicidio

Tendo conseguido alta do Hospicio Nacional, onde se achava em tratamento, Anna Lopes Vieira, casada, de 24 annos, foi ante-hontem para sua residencia, á travessa Senhor de Mattosinhos n. 16.

Perfeitamente calma, parecia estar restabelecida, quando hontem se lembrou derramar no assoalho da casa grande quantidade de alcool, afim de atear-lhe fogo, provocando incendio.

Accudindo pessoas da casa, conseguiram evitar o sinistro.

Pouco depois de 10 horas da noite, Anna, que depois de tentar incendio a casa parecia estar socegada, illudindo a vigilancia de que era alvo, ingeriu cerca de 30 grammas de iodo, procurando suicidar-se.

Chamado o Posto de Assistencia Municipal, compareceram immediatamente o dr. Feliciano Motta e o doutorando Girondino Esteves que conseguiram pôr fóra de perigo a infeliz louca.

Visitem a Torre Eiffel e comparem os preços e a qualidade de seus artigos.

ANTICATARRHAL—Poderoso xarope de Granado & C. Contra influenza.

MATCHS INTERNACIONAES

EM SANTOS

Argentinos e brasileiros

A 6ª victoria do "team,, platino

Por telegramma expedido de Santos pelo nosso correspondente especial, tivemos communicação de que, no *match* de *foot-ball* disputado hontem naquella cidade, entre argentinos e nacionaes, venceu ainda uma vez a *équipe* estrangeira por seis goals a zero.

Ao vasto campo da Liga Santista compareceram todo o mundo elegante, as altas autoridades do logar e grande numero de *footballers* da Paulicéa, que lá foram especialmente para assistir á interessante partida.

O jogo começou ás 3 1/2 horas da tarde, servindo de *referee* o dr. Mariano Reyna.

Logo no começo do jogo os argentinos mostraram a sua grande superioridade sobre os nacionaes, com o habil ataque que desenvolveram.

Terminado o *match*, retiraram-se os argentinos para bordo do «Araguaya», que levantou ferro ás 6 horas.

PELO TELEGRAPHO

Ceará

Artigo violento. A oligarchia Accioly. Appello ao dr. Affonso Penna. Phrases sediciosas

FORTALEZA, 14—O *Jornal do Ceará*, em vibrante artigo publicado hontem sob a epigraphe «Suprema vergonha», verbera o procedimento immoral do commendador Accioly, que, pela terceira vez, se apodera da alta administração do Estado, ha longos annos sob a oppressão humilhante da mais impudente e nefasta oligarchia.

Appellando para o dr. Affonso Penna, assim conclue o articulista:

«Si de accordo com a lei e com os principios da moral republicana proceder o governo central, nem tudo está perdido, mas, si a corrupção chegar até lá, nada mais temos que esperar, sinão de nós mesmos.

A reacção se impõe, não importa por que meios.

Entre a luta, quesquer que sejam suas consequencias, e a humilhação pela inercia, antes mil vezes a luta, porque só della póde surgir liberdade.»

Bahia

Partida dos monsenhores que vão tomar parte no Congresso Catholico Regional — Conflicto imminente entre catholicos e protestantes—A barca italiana «Sagrado Coração de Jesus» — Vapor arribado—Apprehensão de sellos falsos em charutos. Partida dos fiscaes do consumo para Cachoeira — A divida da Delegacia Fiscal — Fallecimento — Um enterro—Apparecimento de moeda falsa. Cedulas e pratas — A febre amarella — O 14 de julho — O novo regulamento de hygiene — Defesa politica

BAHIA, 13 (retardado) — Seguiram para alli, no *Cap Roca* os monsenhores Miguel Valverde, Samuel de Almeida e Moysés Couto, que vão tomar parte no Congresso Catholico Regional.

— O governo recebeu communicação de que está imminente um conflicto entre catholicos e protestantes por questão de crenças.

— Foi desinfectada a barca italiana *Sagrado Coração de Jesus.* Os seus tripulantes se acham em observação no isolamento, embora não apresentem symptomas da febre amarella.

— Procedente de New Port arribou para este porto o vapor inglez *Corn*, afim de receber carvão.

— Os fiscaes do consumo apprehenderam uma grande quantidade de charutos com sellos falsos. Estes fiscaes seguiram para a cidade de Cachoeira, que elles desconfiam ser o centro de operações dos falsificadores.

— Por falta de credito, está devendo seis mezes de aluguel, do edificio onde funcciona, a Delegacia Fiscal daqui.

— Amanhã, 14, haverá recepção no consulado francez.

— Falleceu de beri-beri galopante o medico dr. Alfredo Barros, que foi presidente do Conselho Municipal no quadriennio passado. A sua morte foi sentidissima.

BAHIA, 14—Esteve concorridissimo o enterro do dr. Alfredo de Barros, que foi levado á mão até ao cemiterio.

— Têm apparecido ultimamente muitas cedulas falsas de 5$000, 11ª estampa e 5ª serie e moedas de pratas de 1$000 e 2$000.

— Os tripulantes da barca italiana estão em estado satisfactorio, sem nenhum symptomas de febre amarella.

— As commemorações de hoje tiveram o brilho do estylo.

— O governador poz em execução o regulamento que reformou a hygiene em 1907.

— Causou muita satisfação aos politicos a attitude do dr. Domingos Guimarães em defesa do dr. Calmon.

Espirito Santo

Suppressão da força volante — Suspensão de trabalhos. Estrada sem utilidade — Eleição senatorial—Anniversario do senador Muniz Freire

VICTORIA 14—O presidente do Estado supprimiu a força volante creada pelo governo passado e dispensou o respectivo commandante.

— Causou optima impressão o acto moralizador do presidente do Estado suspendendo os trabalhos da construcção de uma estrada custosa e sem utilidade, contratada pelo coronel Henrique Coutinho, quando presidente, com seu proprio filho.

— Realizou-se hoje a eleição senatorial obtendo o dr. João Luiz Alves, nas diversas secções da capital, 363 votos.

O pleito correu calmamente.

— O *Estado* recebeu muitos telegrammas de felicitações pelo anniversario do senador Moniz Freire.

S. Paulo

As festas de 14 de julho. Enorme concorrencia. A «matinée» do Parque Antartica. Festival nocturno no Polytheama. Conferencia e concerto — Partida do conde Alvares Penteado — Conflagração em Pirajú. Providencias da policia — Recepção no consulado francez

S. PAULO, 14—A festa do parque Antartica, promovida pela colonia, esteve bellissima e muito concorreu para o seu successo a linda tarde de hoje. Mais de 20.000 pessoas assistiram á festa.

A' noite houve festival de gala no Polytheama, promovido pela commissão franco-brasileira. Houve uma conferencia pelo dr. Medeiros e Albuquerque, que discorreu sobre «A musa epica», seguindo-se grande concerto, no qual 40 senhoritas e 30 rapazes cantaram a a Marselheza, com acompanhamento de uma orchestra de 46 professores e de uma banda de musica.

— Pelo nocturno embarcou para ahi o conde Alvares Penteado, que vae assistir ao casamento da filha do senador Ruy Barbosa.

— Seguiu para Pirajú o 1º delegado auxiliar, que vae abrir inquerito sobre os factos havidos naquella comarca, que está conflagrada.

— Esteve muito concorrida a recepção no consulado francez.

Rio Grande do Sul

O batalhão de tiro academico. Formatura e passeio. Manifestações—O governador Carlos Barbosa. Uma declaração official

PORTO ALEGRE, 14—O batalhão de tiro academico, composto de mais de 400 praças, fardadas e equipadas, percorreu hoje as ruas da cidade sob o commando do major Abilio Noronha, commandante do 25º.

As praças, todas pertencentes ao commercio e ás academias civis, marchavam com garbo.

Ao passar pela rua dos Andradas os alumnos da Escola de Guerra, fardados, formaram alas, cobrindo os voluntarios de «confetti» e flores.

Tocou a banda de musica do estabelecimento, sendo elles saudados pelo alumno Camillo Paraguassú.

Foram erguidos vivas ao Exercito, ao general Hermes, ao sorteio, etc.

—Sabemos que o dr. Carlos Barbosa disse a um amigo estar muito satisfeito com o seu governo, pois ao assumir as suas rédeas o Estado devia aos bancos, ao juro de 7 por cento, 1.200 contos, estando hoje a divida apenas em 20 contos.

Russia

«Complot» contra a vida do Czar. Cem prisões

PETERSBURGO, 14 — A policia de Sosnowice descobriu um *complot* para assassinar o czar. Foram presas umas cem pessoas.

Allemanha

Uma ascenção. Avaria na machina. A descida

BERLIM, 14—O aeronauta allemão conde de Zeppelin fez hoje uma ascensão no seu aerostato em Friedrichsafen afim de ver si conseguia conservar-se no ar vinte e quatro horas. Mas devido a ter-se dado uma avaria na machina, teve de abandonar o seu intento descendo na povoação de Monesll.

—Na embaixada franceza houve hoje brilhantissima recepção em commemoração da tomada da Bastilha.

Assistiram as altas autoridades na capital e muitos membros da colonia franceza.

Inglaterra

Jogos olympicos. Grande animação. O athleta Flanagan

LONDRES, 14 — Os jogos olympicos de hoje correram animadissimos. Todos os concorrentes estiveram de uma felicidade extraordinaria, sendo calorosamente applaudidos, principalmente o atleta americano Flanagan, que arremessou o malho a mais de cincoenta e um metros e noventa e um centimetros de distancia.

Suissa

Fallecimento do principe Malcon Khan

BERNA, 14—Falleceu em Lausame o principe Malcon Khan, ministro da Persia junto ao governo italiano.

Noruega

A esquadra ingleza em Stavanger

CHRISTIANIA, 14—Chegou a Stavanger uma esquadra ingleza composta de quarenta vasos de guerra.

Austria-Hungria

Abatimento de preços nas passagens de 3ª classe para os emigrantes que se destinam ao Brasil—Concessão da Companhia Austro-Americana — Exposição de productos brasileiros no Museu Commercial de Trieste

TRIESTE, 14—O dr. Humboldt Fontainha, membro da commissão de propaganda e expansão economica do Brasil na Europa, acaba de obter um resultado favoravel das suas negociações com a companhia de navegação Austro-Americana a proposito dos preços das viagens para aquella Republica. A direcção dessa companhia fez sensivel reducção na passagem de 3ª classe para os emigrantes que se destinam aos portos brasileiros.

O mesmo sr. Fontainha e o sr. Pires Ferreira, consul geral do Brasil em Trieste, organizaram uma exposição de productos brasileiros que se acha aberta no Museu Commercial desta cidade.

Persia

Bombardeio. As tropas legaes. Fuzilaria dos revoltosos. Baixas de parte a parte

TEHERAN, 14 — Hontem á tarde as tropas legaes bombardearam o bairro Umirathis, de Tabris onde se achavam aquartelados os revoltosos, os quaes responderam com viva fuzilaria, de que resultou grande numero de baixas de parte a parte.

Hespanha

Partida do rei Affonso XIII para Toledo — Os barcos de pesca e os temporaes nas costas de Santander. Embarcações submergidas. 14 naufragos. A falta de noticias sobre outros navios de pesca — O artigo da «Espana Nueva» sobre a situação dos hespanhóes no Panamá — As festas da independencia em Toledo. Discursos e ovações — Cinco naufragos salvos

MADRID, 14—A «Espanha Nueva» publica hoje um artigo sobre a triste situação em que se encontram os hespanhoes que emigram para a Republica do Panamá.

Diz o referido jornal que esses trabalhadores estão ali sujeitos a um verdadeiro regimen de escravidão, de que relata varios factos.

Falando dos fuzilamentos havidos no Panamá, «Espanha Nueva» reclama que o governo averigue si entre os fuzilados não estão hespanhoes e que no caso affirmativo proceda sem hesitações.

TOLEDO, 14 — Tiveram brilhantismo extraordinario as festas commemorativas da independencia da Hespanha aqui realizadas hoje.

O rei d. Affonso descobriu, no meio de estrondosas acclamações, a lapide destinada a perpetuar a memoria do cadete Afan Rivera, o heróe da independencia.

D. Affonso e o sr. Antonio Maura, presidente do conselho de ministros, pronunciaram patrioticos discursos e terminaram levantando enthusiasticos vivas á Hespanha, ao exercito e á unidade nacional.

Estes vivas foram calorosamente correspondidos pela immensa multidão que se achava presente.

Depois do grande banquete offerecido pelas autoridades locaes, o rei partiu para Madrid, devendo seguir dali para a Granja, onde se acha a rainha Victoria.

SANTANDER, 14—Dizem da povoação de Suances, a pequena distancia desta cidade, que uma lancha de pesca recolheu hoje cinco naufragos que já se suppunha terem morrido afogados.

As mesmas informações asseguram que ainda faltam cinco lanchas de pesca que foram surprehendidas pelo temporal a muitas milhas da costa.

SANTANDER, 14 — Muitos barcos de pesca arribam a costa, acossados pelo temporal que desabou ante-hontem no largo deste porto.

Sabe-se ser de quatorze o numero de naufragos das duas embarcações que foram a pique.

Julgam-se perdidos varios navios de pesca sobre os quaes não ha até agora noticias.

— O rei Affonso XIII, acompanhado do presidente do conselho sr. Antonio Maura, e do ministro da guerra, sr. Primo de Rivera, partiu hoje para Toledo onde foi inaugurar o monumento ali levantado em memoria ao heroe da independencia cadete Afan Rivera.

França

Os grévistas da «Bateaux Parisiens» e o ministro Barthou. Conferencia entre o ministro Barthou e o director da «Bateaux Parisiens». Condições exigidas pelos grévistas. Recusa do director da «Bateaux»—A data de 14 de julho. A parada em Longchamp. Acclamações do povo ao presidente Fallières

PARIS, 14—O sr. Barthou, ministro das obras publicas, recebeu uma delegação dos grevistas da «Bateaux Parisiens», aos quaes prometteu negociar com aquella companhia a terminação da grève.

Em cumprimento dessa promessa, o sr. Barthou chamou a uma conferencia o director da «Bateaux Parisiens», que recusou, entretanto, attender ás reclamações dos grevistas. Esses pedem reducção do tempo de trabalho sem reducção dos salarios.

— Realizou-se hoje em Longchamp a parada commemorativa da data de 14 de julho.

Assistiram o presidente da Republica, todos os ministros, corpo diplomatico estrangeiro, altas autoridades e grande massa popular.

Depois de passar revista ás tropas, o presidente Fallières regressou ao palacio do Elyseu, sob enthusiasticas acclamações do povo.

— A' revista militar de engenharia assistiu uma enorme multidão em que se viam pessoas de todas as classes sociaes. Depois da revista a Liga dos Patriotas foi em romaria collocar corôas na estatua de Joanna d'Arc e no monumento de Strasburg. O jornalista Paulo Déroulède pronunciou brilhante discurso que provocou da multidão calorosos vivas á Alsacia-Lorena franceza.

Italia

A crise vinicola. Procedimento da commissão de inquerito — A grève em Faenza — As chuvas em Villanova. Desabamentos. Nove pessoas desapparecidas. A remoção do entulho

ROMA, 14 — Em Faenza está proclamada a grève geral.

TURIM, 14. — Informam de Ronco Canavese que, devido á chuva constante, se deu na povoação de Villanova um desabamento, ficando varias casas sotterradas.

As informações não precisam o numero de victimas deste desastre, dizendo apenas que ha nove pessoas desapparecidas.

As tropas fazem o serviço da remoção do entulho.

— A commissão de inquerito sobre a crise vinicola, presidida pelo sr. Grossi, consul do Brasil, formulou um questionario que será submettido ás partes interessadas.

Pela commissão foi tambem organização o programma dos trabalhos das sub-commissões.

— A commissão parlamentar incumbida de estudar os meios de combater a crise vinicola, exarou na acta da sessão de hoje um voto a favor da prompta abertura das negociações para o tratado de commercio italo-brasileiro assegurando o Brasil algumas vantagens aos vinhos italianos em troca da diminuição dos direitos sobre o café brasileiro.

PARMA, 14 — Os representantes das Ligas Operarias camponezas, na reunião que hoje celebraram, profligaram a traição dos reformistas e regeitaram o inquerito organizado por estes.

A maioria dos camponezes já voltou ao trabalho. Por toda a parte reina perfeita calma.

Turquia

Tentativa contra o general Sadik Pachá a bordo dum paquete das Messageries Maritimes. Reclamação da Sublime Porta—A questão dos subditos allemães

CONSTANTINOPLA, 14 — Na occasião em que o paquete das Messageries Maritimes, a cujo bordo regressava de Samos o general Sadik Pachá, atravessava o estreito de Dardanellos, um passageiro de nacionalidade albaneza feriu com um tiro de revólver.

A Sublime Porta reclamou da embaixada franceza a entrega do criminoso.

CONSTANTINOPLA, 14—Confirma-se a noticia de que a Allemanha assumiu a protecção dos subditos ottomanos residentes na China.

Japão

O novo ministerio. Divisão de pastas

TOKIO, 14—Algumas das pastas do ministerio foram assim distribuidas: presidencia e finanças, marquez de Katsura; guerra, visconde Teracutchi; marinha, vice-almirante barão Saito.

Os titulares das outras pastas, inclusive a das relações exteriores, ainda não estão nomeados.

— A pasta das relações exteriores foi confiada ao barão Komura.

Coréa

A partida do marquez de Ito com destino a Tokio

SEOUL, 14—O estadista japonez, marquez de Ito, partiu hoje desta capital com destino a Tokio.

Canadá

Approvação do «bill» pela Camara dos Communs

OTTAWA, 14—A Camara dos Communs approvou o *bill* que prohibe a fabricação e venda de opio no Canadá.

Na policia e nas ruas

Os dois Gomes — Na Assistencia e na delegacia

Pedro Gomes e Angelo Gomes não estavam muito bem de relações.

Hontem, pela madrugada, na praça 15 de Novembro, encontraram-se os dois desaffectos e Pedro Gomes, sem mais aquella, empurrou o Angelo que, caindo, recebeu um ferimento na mão direita produzido por um vidro.

Chamada a Assistencia Municipal, immediatamente compareceu, recebendo o ferido os curativos necessarios, emquanto o Pedro era recolhido ao xadrez do 1º districto policial.

Prisão de dois desordeiros — No 20º districto

A turma do agente Basilio, em serviço no 20º districto policial, prendeu, hontem, no campo da Botija, os celebres desordeiros João Cancio da Silva, vulgo «Taparica» e Manoel Duarte da Cunha, vulgo «Bahianinho».

Elles são accusados como promotores de grandes desordens naquelle districto, cujas autoridades instauraram um processo contra ambos.

«Bahianinho» e «Taparica» acham-se recolhidos á sala dos agentes.

Discussão e punhalada

Hontem á noite, na rua de Santa Christina, no morro de Santa Theresa, encontraram-se Carlos da Silva Porto e Arthur Luiz de Andrade.

Inimigos que eram, empenharam-se em uma forte discussão.

Carlos exasperado, deu no outro um empurrão e como elle reagisse, vibrou-lhe em represalia, uma punhalada em um dos braços.

O aggressor foi preso em flagrante pela policia do 13º districto.

Leite misturado—Cinco tiros... no espaço —Coelho caçador?

Os portuguezes Manoel Borges Coelho e Manoel Martins de Aguilar, são ambos vaqueiros e vivem do commercio de leite.

Servem a freguezia na mesma zona e dahi aborrecer-se Coelho porque o Aguiar com palavrinhas doces lhe ia tirando a freguezia a olhos vistos, apezar de, como elle affirma, ser o seu leite muito puro emquanto o do outro levava 50 % d'agua.

O morro do Pinto, na rua Cardoso Marinho ns. 4 e 5, tem as casas em que são elles moradores, isto é, mesmo um defronte ao outro:—fogo e estopa, veiu o diabo, soprou e zás, o Coelho desesperado sacou de um revólver e disparou cinco tiros sobre o Aguiar.

Não conseguiu o Coelho nem mesmo arranhar o homem do leite com agua, mas, alarmar toda a gente que correndo a vêr quanto se passava, prendeu-o em flagrante e levou-o para a delegacia do 8º districto policial.

Apanhado por um trem —Na estação da Mangueira — Um desconhecido

Um individuo de côr branca, tendo 30 annos presumiveis, quando atravessava, hontem, pela manhã, a linha da Estrada de Ferro Central do Brasil, na estação da Mangueira, foi apanhado pelo trem S 8 e atirado a grande distancia com graves ferimentos pelo corpo.

A delegacia do 18º districto teve communicação do desastre, e logo providenciou no sentido de ser removido para o hospital da Misericordia o ferido, cuja identidade ainda não foi possivel reconhecer.

Em automovel-ambulancia da Assistencia publica foi feita a remoção, estando já o infeliz em estado comatoso.

Vestia, na occasião em que se deu o desastre, calça de brim branco, camisa de chita e palotot escuro.

Lucta entre dois menores — A cacete

O menor Geminiano Otto da Silva já sabe dar as suas pauladas e não trepida em descansar o cacete na cabeça de qualquer mortal, logo que se lhe offerece um occasião.

Hontem á noite, o Germinano teve uma lucta com o menor Gomide José Fernandes e, armado de cacete, descarregou-o sobre o adversario, produzindo-lhe um ferimento sobre o olho esquerdo.

Preso em flagrante e conduzido á delegacia do 14º districto policial, declarou ter 18 annos e residir á rua Visconde Sapucahy, onde se travou a lucta, na casa n. 80.

Gomide foi medicado no Posto de Assistencia e depois recolhido á sua residencia.

Esphacellado — Sob as rodas de um trem

O trem S U 133, quando entrava hontem ás 9.47 da noite, na estação de S. Christovão, da F. F. Central do Brasil, apanhou o trabalhor da mesma estação, Oséas Fabio Guerra, matando-o instantaneamente.

O infeliz, que era brasileiro, casado, e de 35 annos de edade, teve o corpo completamente esphacellado.

Havia um mez apenas que Oséas era empregado da Estrada de Ferro.

O corpo foi recolhido ao Necroterio Publico com guia do commissario Camara, do 15º districto policial, que tomou conhecimento do facto, comparecendo ao local.

Accidente

Hontem, pela manhã, viajava em um bonde da Jardim Botanico o sr. Manoel Cardoso Lopes, quando, ao passar o vehiculo pela rua Treze de Maio, aconteceu-lhe perder o equilibrio, caindo o passageiro ao chão.

Lopes recebeu um grande ferimento na cabeça, sendo, depois de medicado no Posto Central de Assistencia, remettido para a sua residencia, á rua do Hospicio n. 26.

Do facto scientificou-se a policia do 5º districto.

Menor desapparecido

O menor José de Oliveira Maia, de 13 annos de edade, alumno do Collegio Paula Freitas, morador á rua Barão de S. Felix n. 43, casa de seu tio, Sylvestre de Oliveira Maia, desde ante-hontem ás 4 horas da tarde que saiu do collegio e ainda não appareceu em casa, tendo sido procurado em vão.

O QUE NINGUEM FAZ
FAZEMOS NÓS

De todos os campos explorados pelos empiricos, certamente a medicina tem sido o mais fecundo á vasta classe dos charlatães. Dahi o descredito de toda descoberta nova, pois que as cartas, attestados e tributos de gratidão, já foram desacreditados, que de usal-os inspira-se logo desconfiança, assim difficil se torna a tarefa do propagandista serio, que se vê obrigado a não publicar nenhum attestado verdadeiro, pois tem certeza que ninguem acreditará.

Porém, quando se tem confiança num resultado verdadeiro, póde-se fazer o que fazemos.

Reembolsaremos o comprador si em 15 dias não ficar satisfeito

com o CINTO-RADIO ACTIVO DO DR. WOOD (unico officialmente reconhecido).

Cremos que maior prova não poderemos dar da certeza no real valor do nosso Cinto, desafiamos que outros sejam capazes de tal offerta.

DOENTES, AQUI ESTÁ A VOSSA CURA

O RADIO, a maior força dynamica conhecida, cura todas as molestias por um principio rigorosamente demonstrado: qualquer doença é sempre a consequencia da perda de energia radio-activa de um ou mais orgãos. Ora, o radio sendo a radio-actividade por excellencia, dará aos orgãos o que lhes falta, logo: CURA.

A offerta que fazemos a ama, sendo unicamente para provar a confiança que temos no cinto, e assim tornal-o conhecido pelos resultados que dá, durará sómente dez dias para a capital, e 30 para o interior. Portanto, só durante o mez de julho venderemos os cintos condicionalmente. Todo comprador receberá uma caução de garantia da proposta que fazemos.

"INDICADOR DO CINTO"

Cinto C. para cura de rheumatismo, sciatica, nevralgias, asthma, lumbago, doenças nervosas e ouvidos ... 50$000
Cinto E. rins, figado, baço, utero, bexiga e calculos ... 50$000
Cinto F. coração e apparelho circulatorio (arterio sclerose, aneurisma) ... 65$000
Cinto K. estomago, intestinos ... 50$000
Cinto K 2, paralysias e espinhas ... 70$000
Cinto M, velhice ... 50$000
Cinto M 2, neurasthenia ... 70$000
Cinto R 2, impotencia ... 100$000

Qualquer cinto pelo correio, mais 3$000 para porte e registro.

Quando mandar buscar o Cinto indique a largura da cintura, edade, letra do cinto e doença.

Em caso de duvida venha ao nosso escriptorio. Consultas gratis, das 10 horas da manhã ás 5 da tarde, ou escreva-nos.

Pedidos, vales e ordens, para

O AGENTE GERAL
J. S. Cunha
46 RUA DA CARIOCA 46
RIO DE JANEIRO

NOITE TRAGICA

O JULGAMENTO DA QUADRILHA

Está marcado para hoje o julgamento da celebre quadrilha da rua da Carioca. O crime de tal fórma impressionou a população desta cidade que desnecessario se torna recordal-o agora.

Rocca, Carletto, Pigatti e Epitacio deverão ser hoje julgados, depois de uma longa espera, para a qual concorreu ainda ultimamente a promulgação da lei 1785 de 28 de novembro do anno findo, que retirou da alçada do jury o julgamento do *latrocinio* (matar para roubar), passando-o para a competencia do juiz criminal.

Eugenio Rocca, como se sabe, foi condemnado pelo jury a 30 annos de prisão, grau maximo das penas em que se achava incurso. Leopoldina da Silva, cumplice da perigosa quadrilha, foi nessa mesma occasião absolvida.

Carletto deixou então de ser submettido a julgamento por apresentar symptomas de alienação mental, o que levou o juiz presidente do tribunal, dr. Costa Ribeiro, a mandar sujeital-o a exame de sanidade, reconhecendo os medicos legistas que os symptomas de loucura eram apenas um disfarce de bandido.

Rocca protestou por novo jury e, como na intercorrencia, foi promulgada a nova lei, vae elle ser submettido a novo julgamento hoje, não perante o jury, mas sim perante o juiz da 3ª vara criminal.

O julgamento dos estranguladores não se realizará na sala das audiencias, mas sim no edificio do 3º tribunal do jury, o chamado *Jury do quintal*, á rua dos Invalidos, por ser de prever grande affluencia de assistentes.

Da mesma fórma que no julgamento pelo jury, o promotor publico procederá á sustentação do libello, produzindo a accusação. O promotor a quem cabe essa funcção, é o dr. Renato Carmil. Não ha jurados.

Fala depois do promotor o advogado da defesa, para completar oralmente a defesa escripta.

Eugenio Rocca, como da primeira vez, parece que vae impingir aos assistentes a leitura da sua defesa.

Para o jury isto poderia ter conveniencia; mas para o juiz togado, seria preferivel, conforme lhe mandou dizer o proprio dr. Buarque de Lima, que elle faça juntar aos autos a sua defesa, pois só depois do plenario, pelo estudo demorado dos autos, é que aquelle juiz proferirá a sua sentença.

O defensor de Pigatti, dr. Alberto de Carvalho, vae levantar a preliminar da incompetencia do juiz togado para o julgamento do seu constituinte, visto como ao tempo da lei de 26 de novembro já se achava previsto para o caso a jurisdição do jury.

Presidirá os trabalhos o dr. Buarque de Lima, juiz da 7ª pretoria, que, interinamente, está servindo na 3ª vara criminal.

E' provavel que os trabalhos se prolonguem talvez até amanhã.

O CRIME DA RUA DO RIACHUELO

Violencias sobre violencias — Confissão arrancada pelo terror! — O Scarpia da rua do Lavradio descobre quem foi o pae do assassino! Que diligencia!

As violencias e arbitrariedades praticadas pelo delegado sr. Cunha Vasconcellos, já cognominado o Scarpia da rua do Lavradio, não tiveram até agora o necessario éco no gabinete do chefe de policia.

O caso de que nos vamos occupar hoje, a ser verdadeiro, impõe ao chefe de policia uma severa syndicancia e o prompto castigo.

Ao verificar-se o commentado crime da rua do Riachuelo, de que foi protagonista o italiano Genaro Oliva, cumplices companheiros seus, e victima um infeliz guarda-nocturno, o delegado do 12º districto andou a fazer proezas, prendendo gente a torto e a direito, infundindo terror aos infelizes que lhe caiam ás garras.

Um desses, levado para o xadrez, teve de confessar a sua cumplicidade sob ameaças que põem em destaque o modo de fazer policia, pela violenta autoridade.

O infeliz negou a principio. Dentro do immundo e infecto xadrez surgiram, introduzidos pela autoridade arbitraria, uma turma de guardas nocturnos, armados até aos dentes. O quadro infundia terror e o preso, deante daquellas figuras que semelhavam facinoras promptos para uma vingança, pediu misericordia.

A voz cava do sr. Cunha fez-se ouvir:

—Este é um dos cumplices do assassinato do infeliz companheiro de vocês—diz. Ajustem contas com elle.

O homem caiu de joelhos soluçando.

—Por piedade, não me matem!

—Confessa, então?

—Confesso.

E poucas horas depois a autoridade tinha as declarações do desgraçado, declarações essas cuja veracidade precisa ser explicada.

O assassino Genaro Oliva, levado para a Santa Casa ferido, como se viu, não poude na occasião prestar informações sobre o caso e, accentuadas que foram as suas melhoras, o sr. Cunha foi ouvil-o.

Horas depois elle voltava á sua delegacia, cheio de si, satisfeito, pois mettera uma lança em Africa, descobrindo o pae do assassino, um criminoso celebre, como elle abaixo declara no seu relatorio.

Eis o relatorio:

«Nas suas declarações, tomadas por termo a fls. 43, confessa Januario Oliva, filho do grande scelerado e criminoso italiano Gaetano Oliva (fls. 45, v. 41 v. 38 e 35), que no dia 6 do fluente, cerca de 10 horas da noite, assassinou, de seu proprio punho, ao guarda nocturno Ignacio Ferreira Lima ao transpôr o pateo do predio n. 209 na rua do Riachuelo, para onde fugira perseguido pelo dito guarda que lhe dera voz de prisão.

Accrescenta ainda o accusado que o ferimento fôra produzido por um punhal de sua propriedade, que se achava em poder do seu companheiro Linardo Antonio, o qual, acompanhando-os até o portão do 209, ahi lhe entregou a arma homicida.

Deu causa á sua prisão o facto de ter desrespeitado e aggredido uma mulher que passava na rua e esbofeteado o guarda nocturno Maury, que viera em auxilio desta mulher, o qual por sua vez pediu o auxilio do guarda que foi assassinado. As declarações do accusado estão de pleno accordo com as circumstancias da causa, são confirmadas pelo corpo de delicto e mais provas dos autos, como passamos a demonstrar reproduzindo em singelos termos esta lugubre occorrencia.

No referido dia 6, á hora indicada, achavam-se reunidos em um botequim na rua do Senado—os accusados, Januario Pelegrino, Rinno Pelegrino, Gaspar Pelegrino Hamile Malicie e Miguel Giorno, fl.

Depois de tomarem cerveja dirigiram-se para a rua do Riachuelo, em cuja esquina ficaram em palestra.

Ao passar uma mulher foi esta desfeiteada e em seguida aggredida pelo accusado Genaro Oliva e como em defesa desta mulher viesse o guarda nocturno Maury, foi este recebido a bofetadas pelo accusado e aggredido pelos demais. Aos gritos de soccorro acudiu o guarda nocturno Ferreira Lima, que sacando do sabre conseguiu debandar o grupo aggressor o desordeiro, correndo em direcção ao portão do predio n. 209 em perseguição de Genaro Oliva, a quem dera voz de prisão.

Na mesma direcção acompanhando o guarda nocturno Ferreira Lima, seguiam Linardo Antonio, cumplice de Genaro Oliva, Miguel Giorno e o guarda nocturno Maury, que foram testemunhas presenciaes do assassinato do guarda Ferreira Lima, emquanto os mais companheiros de Oliva fugiam em direcção ao n. 201, onde residiam.

Affirma a testemunha Miguel Giorno que ao parar em frente a porta do 209 (fl. 37) o guarda nocturno Ferreira Lima lutava com Genaro Oliva e Linardo Antonio e viu o guarda cambalear e cair, desfechando ainda nesse momento extremo um tiro de revólver contra Oliva, que fugia para o interior do predio n. 209—para morrer em seguida.

Este depoimento, no ponto em que affirma ter havido luta, é confirmado pelo auto de exame cadaverico, que demonstra a existencia de tres ferimentos por punhal no cadaver do infeliz Ferreira Lima.

Affirma ainda a mesma testemunha que Linardo Antonio, quando corria atrás do guarda nocturno assassinado, segurara com a mão direita o punhal que trazia occulto no cinto da calça e que fora visto no botequim por todos os seus companheiros, os quaes confirmaram esta circumstancia, fls. 24, 35 e 41.

Linardo Antonio nega que tivesse fornecido o punhal no momento da luta, pois já o tivera feito antes, quando sairam do botequim, e que não tomou parte na luta, embora assistisse de perto e visse Janario desfechar o golpe traiçoeiro e covarde, que prostrou o guarda por terra. Sómente não soube explicar o interesse que o levou a acompanhar o guarda Ferreira Lima até o portão do 209, onde fôra assassinado, quando perseguia Genaro Oliva!

O guarda Maury viu cair no portão do 209 o seu companheiro que perseguia Genaro Oliva e diz naturalmente, por se achar perturbado no momento, que recebeu a bofetada de Linardo Antonio, quando a verdade é que quem o esbofeteou foi o proprio Genaro, que assim o confessa.

O punhal, que foi encontrado no sitio onde se occultara Genaro Oliva, quando perseguido pelo clamor publico e apprehendido por esta delegacia (fl. 1) ainda tinto de sangue humano, foi immediatamente reconhecido pelo assassino, como a arma de que se serviu e a mesma que comsigo trazia Linardo que se achava no botequim.

O auto de exame cadaverico (fls. 31) dá como causa da morte hemorragia interna por ferimento penetrante do pulmão e do ventriculo esquerdo do coração. Genaro Oliva, que depois de ter perpetrado o crime se refugiara no jardim do predio 209, foi ahi preso, sendo perseguido pelo clamor publico, pelo soldado da Força Policial Germano Pereira de Lima, que disparara dois tiros para amedrontar o assassino fugitivo, achando-se presentes as testemunhas Frank Schoon, Evaristo Martins Lopes, Henry Greenbaut Shaw, que conjunctamente com o referido soldado procuraram e encontraram o punhal homicida. Toda esta scena foi ainda presenciada pelas testemunhas José Fernandes Tinoco (fls. 8) e Alipio José Pereira (fls. 5), sendo que este prendeu em flagrante o accusado Antonio Linardo.

Tendo esta delegacia mandado lavrar o auto de flagrante contra os dois accusados presos, julgou conveniente para melhor esclarecimento da verdade proseguir em novas diligencias no sentido de serem ouvidos todos os companheiros do accusado, o que consegui afinal e consta de fls. a fls. Em taes condições me parece fóra de duvida achar-se o accusado Genaro Oliva incurso nas penas do art. 294 do Codigo Penal e o accusado Linardo Antonio, que a principio parecia responsavel tão só pelas offensas physicas soffridas pelo guarda Maury, incurso nas penas do mesmo artigo combinado com o art. 21, § 1º do Codigo Penal.

O escrivão remetta com urgencia estes autos ao dr. juiz da 5ª pretoria, feitas as devidas communicações.

Instituto de Protecção e Assistencia á Infancia

SETIMO ANNIVERSARIO

A sessão solenne — Os relatorios — Novos benemeritos — Concurso de robustez — Premios conferidos — Distribuição de roupas a 3.000 creanças — Pessoas presentes

Solemnizou hontem o setimo anniversario de sua installação este estabelecimento.

Fundado em 24 de março de 1899 pelo sr. Moncorvo Filho, auxiliado por um grupo de amigos, em sua antiga residencia, á rua da Lapa n. 93, dois annos mais tarde, isto é, a 14 de julho de 1901 installava-se no predio da rua Visconde do Rio Branco, ainda sua actual séde.

Não cabe no curto espaço desta noticia a ennumeração dos valiosos e multiplos serviços que á população pobre desta capital tem prestado esse templo de caridade, bastando para se afferir do merito desses beneficios lembrar haver o Instituto de Protecção e Assistencia á Infancia amparado no prazo de sete annos a mais de 23.000 creaturas, em sua maior parte creancinhas de todas as edades, com soccorros que, segundo os dados do relatorio hontem apresentado pelo seu director, montam a cerca de mil contos de réis.

Com os recursos diminutos de que dispõe, impossivel é fazer mais do que o tem feito o Instituto de Protecção e Assistencia á Infancia.

O seu actual conselho administrativo compõe-se dos srs.:

Dr. Arthur Moncorvo Filho, director-fundador; dr. Domingues de Barros, sub-director; deputado Serzedello Corrêa, presidente; capitão-tenente Alamiro Mendes, vice-presidente; Bemvindo Vianna, thesoureiro; dr. Raul Guedes, 1º secretario; dr. Almeida Pires, 2º secretario; tenente Carlos Alberto do Espirito Santo, 3º secretario e dr. Pedro Luiz Osorio, bibliothecario.

A' 1 1|2 da tarde, estando o salão de honra cheio de grande numero de senhoras e senhoritas da nossa melhor sociedade, começou a solennidade.

O dr. Serzedello Corrêa, presidente, tendo a sua esquerda o general Souza Aguiar, prefeito do Districto Federal, dr. Raul Guedes, dr. Almeida Pires e a direita o tenente Bemvindo Vianna, thesoureiro, tenente Carlos Alberto do Espirito Santo e dr. Moncorvo Filho, declarou aberta a sessão.

Começou então o dr. Serzedello Corrêa, a leitura do seu relatorio agradecendo, a sua eleição e declarando orgulhar-se de presidir um acto tão solenne, quão extraordinario por tratar-se de uma associação philantropica que reaes serviços tem prestado á infancia pobre desta capital, especialmente por intermedio da Associação das Damas de Caridade, composta de uma pleiade de caridosas senhoras, que, apiedadas com a sorte dos desamparados da fortuna, tantos beneficios lhes tem proporcionado.

Teve palavras elogiosas, repassadas de agradecimentos para o general Souza Aguiar, prefeito do Districto Federal e dr. Alfredo Pinto, chefe de policia, pelo que têm feito em beneficio do Instituto.

Terminou o seu eloquente discurso appellando para as senhoras da Associação das Damas de Caridade para que promovessem perante os poderes publicos os meios necessarios afim de ser adquirido um predio que tenha as commodidades necessarias para o serviço do Instituto.

Seguiu-se com a palavra o dr. Moncorvo Filho, para a leitura do seu relatorio.

Referiu-se primeiramente o orador, em seu relatorio, no serviço das Damas de Caridade, medicos, pharmaceuticos, dentistas, parteiras academicos de medicina, companheiros da directoria pela abnegação com que se têm revelado pelo Instituto.

Tratou detalhadamente do serviço de gynecologia e protecção á mulher gravida pobre; incubadoras Lion, gotta de leite dr. Sá Fortes, consulta para lactantes, serviço de exame e attestação das amas de leite e a Créche sra. Alfredo Pinto que já conta dez creancinhas, salientando o concurso dos scientistas, politicos e das senhoras que cercam o tasciturno de todos os cuidados, o recemnascido de todo o zelo para que atravesse o periodo mais difficil da existencia, sentindo-se bem e vencendo as hostilidades do meio.

Referindo-se á tuberculose das creanças assim se expressou:

«Não vêdes essa multidão de esqualidas creaturas que a cada passo entre nos succumbe á ceifadeira tuberculose? Prova-o a experiencia, a clinica e o estudo, que ellas ou se tuberculizaram nos primeiros tempos da vida, ou nessa época não receberam a imprescindivel nutrição para zombar da invasão do mal.

E' para o aleitamento, sobretudo, que nós, todos os amigos da infancia, devemos volver as nossas vistas.

E nesse mister, nesta casa não nos fatigamos de concorrer com o nosso enorme esforço, a nossa solicitude, os nossos assiduos e reiterados conselhos para que as mães pobres consigam a felicidade do lar pela creação benefica dos seus filhinhos.»

Depois de referir-se aos socios fallecidos, com palavras de pesar e tratar da prosperidade do Instituto, augmento do patrimonio e auxilios, assim concluiu a leitura do seu relatorio:

«Chegando ao termo deste relatorio apraz-me communicar á benemerita assembléa aqui presente, que, si por um lado muito já fizemos pela protecção da infancia de nossa patria, muito ha ainda a fazer, impondo-se-nos redobrar os nossos esforços para conseguir attenuar os effeitos de todos os factores perniciosos que assediam as creanças, mórmente os pequeninos, tenros e debeis, susceptiveis a todos os perigos e victimas de todos os flagellos que pesam sobre a humanidade.

Para a creança convergem todos os males; ella porém deve conquistar o direito á vida, triumphando sempre em pról do futuro da patria.

De melhor modo não poderiamos fazer resaltar, para a collectividade, a necessidade de unir todas as suas forças para melhorar as condições tão delicadas do sêr humano justamente na primeira phase de sua existencia, do que collocando aos vossos olhos as paginas desse grande livro que constitue a vida desta casa.

O papel da mulher, que é a alma desta Obra, como de todas as que se creiam com o intuito de levar ao seio da humanidade soffredora o lenitivo, a abnegação, o devotamento extremo, é dos mais sublimes nesta templo de caridade.

A dedicação dos medicos e seus auxiliares completam o merito da nossa cruzada.

Passou em julgado que as obras deste genero só conseguem os fins a que se propõem, quando instituidas por associações livres como esta, agrupando adherentes de todas as opiniões philosophicas e religiosas, congregados todos sob o impulso altamente philantropico de salvar milhares de existencias, procurando melhorar as condições de hygiene dos pobres pequeninos.

Difficilmente os poderes publicos podem crear obras semelhantes, visto que carecem ellas, precisamente, dessa abnegação que assignalamos, desse zelo encantador, desse devotamento desinteressado que enthusiasma até os espiritos mais rudes.

Aos poderes governativos cumpre porém, incitar os sentimentos dos que se propõem a tão nobre tarefa, prestigiando-os, prodigalizando-lhes o seu poderoso concurso moral e pecuniario, cuidando com especial carinho da solução dos magnos problemas sociaes pela creação de leis e o estabelecimento de medidas, oriundas da observação e da experiencia dos que propagam e executam a verdadeira caridade scientifica.

Será licito negar que os governos adiantados possam deixar de ligar á infancia o maior interesse?

Pois não será essa a geração de amanhã da qual tudo devemos esperar?

Terão os poderes publicos coragem de deixar ao desamparo as poucas iniciativas generosas que se propõem a combater a mortalidade infantil, procurando por multiplas acções beneficiar a sociedade em que vivemos?

Não. Certamente não.

Os poderes dirigentes desta soberba nação não abandonarão jámais as boas creações de prophylaxia social e de regeneração da infancia, como esta que passa hoje o seu 7º anno de funccionamento.

Unidos como vivemos todos nós aqui, almas todas fadadas ao bem, contamos com o resultado pratico o reconhecimento desta população que sobejamente conhece os beneficios extraordinarios que desta instituição emanam.

Rejubilo-me, pois, com todos aqui presentes por mais esse marco que hoje assignalamos e asseguro-vos que, si outros motivos não militassem para que não arrefecesse o animo neste combate contra a miseria e os soffrimentos da infancia, bastaria a mais doce e reconfortante das recompensas que é essa do vosso incommensuravel concurso para que eu me impuzesse a mim mesmo a obrigação de proseguir.

Avante pois!»

Tanto o dr. Serzedello Corrêa, como o dr. Moncorvo Filho, foram muito applaudidos quando terminaram a leitura de seus relatorios.

Dos quadros annexos ao relatorio lido pelo dr. Moncorvo Filho, extrahimos os dados abaixo, que bem demonstram os serviços prestados pelo Instituto até 31 de dezembro do anno findo:

Numero total dos soccorridos	22.163
Protegidos com assistencia medica, cirurgica, etc.	19.533
Soccorridos em vestes, calçados, etc.	2.630
	22.163

Consultas	68.006	343:030$000
Receitas	34.238	
Curativos	12.817	128:170$000
Operações	855	42:750$000
Applicações de apparelhos	425	21:250$000
Sessões de electricidade	691	6:910$000
Sessões de gymnastica medica	19	95$000
Sessões de massagem	1.892	9:460$000
Duchas e banhos	45	240$000
Exames de amas de leite	771	15:420$000
Analyses e exames microscopicos	1.020	10:200$000
Obturações dentarias	916	4:580$000
Extracções dentarias	4.291	8:582$000
Curativos dentarios	32.965	32:965$000
Creanças que receberam soccorros	11.488	
Objectos distribuidos	13.368	35:205$400
Litros de leite esterilizado distribuido	43.030	30:751$000
Valor dos medicamentos distribuidos	......	30:843$450
Partos	58	5:800$000
Serviços extraordinarios (a domicilio)		8:275$000
Festas do Natal, Anno Bom e Reis		22:505$050
Valor total rs.		763:121$900

Dos 19.533 doentes tratados no Dispensario, falleceram apenas 407, o que dá uma mortalidade de 2 °|°.

Depois foi feita a distribuição de diplomas aos novos socios benemeritos.

O primeiro entregue foi ao dr. Julio de Mello, deputado federal, que agradeceu commovido a distincção que acabava de lhe ser conferida.

O dr. Serzedello Corrêa, encerrando, depois a sessão, agradeceu do modo especial a presença do general Souza Aguiar, dr. Alfredo Pinto, representante do dr. Tavares de Lyra, senhoras presentes e á imprensa.

Seguiu-se a distribuição dos premios do concurso de robustez que couberam ás seguintes creanças:

1º premio — João, nove mezes, 50$000 em dinheiro, offerecido pelo dr. Pedro Luiz Osorio.

2º premio — Lydia, 11 mezes, 20$000, offerecido pelo proprietario do *Fon-Fon!*

3º premio — Evangelina, 4 mezes e meio, 20 francos, offerecido por um anonymo, pateiot... [illegible] mezes, em commemoração á data da tomada da Bastilha.

4º premio — Sergio, nove mezes, meia libra sterlina, offerecido pelo sr. Domingos Pinho.

5º premio — Leonor, 8 mezes, meia libra, offerecido pela menina Leonor, filhinha do deputado João Cordeiro.

Ao terminar a distribuição chegou á mesa uma carta com uma libra sterlina, offerecida por um menino de nome Fernando para uma das creanças da créche.

Feito o sorteio, com os numeros dos dez berços, coube o premio ao do numero quatro de nome Manoel de Jesus.

O jury que classificou as creanças foi composto dos drs.: Alvaro Guimarães, Jacques Quartin Pinto, Almeida Pires, Dantas, Eduardo Gordilho, Carlos Costa e Moncorvo Filho.

Terminou a festa com a distribuição de 3.000 roupinhas, confeccionadas pelas Damas de Assistencia á Infancia, ás creanças presentes.

Entre as pessoas presentes notámos as seguintes:

General Souza Aguiar, prefeito do Districto Federal; dr. Augusto C. Moreira Guimarães, representando o dr. Tavares de Lyra ministro da justiça; dr. Alfredo Pinto, chefe de policia; dr. Serzedello Corrêa, Francisco de Castro Nunes Rodrigues, dr. Alvaro A. Guimarães, Lindolpho Costa, Dario Castellar, dr. Eduardo Gordilho Costa, dr. Cypriano Carneiro, deputado Julio de Mello, intendente Eduardo Rabeiro, Humberto Martins Ribeiro, Paulino Augusto de Souza, José Garcia Braga, Raul Guedes, dr. Pedro Luiz Osorio, dr. Jacques Quartin Pinto, dr. Adalberto Peregrino, dr. Julião do Amaral, deputado João Cordeiro, Armando Ferraz, dr. Levino Corrêa, capitão de corveta José Maria Penido, major Neiva de Figueiredo, dr. Ennes de Souza, dr. Domingos de Barros, Moysés Lima Pereira, Ignacio Bulhões, Gastão Luiz dos Santos Andrade, Carlos Augusto de Assumpção, Fernando Luiz Osorio, José de Moraes e Silva e muitos outros.

Na America do Norte

Não só a élite como os mais afamados hygienistas condemnam os pós de arroz como causando irritações e rugas na cutis e acclamam enthusiasticamente a acção benefica da Talquina e seus bons perfumes. Deposito: Casa Cirio, Ouvidor 139 A.

Sabão Tina Perfumado

PARA LAVAR ROUPA

A' venda em todos os armazens. Depositarios: Gaspar & Menezes—Praça Tiradentes 14. Telephone 1112.

USEM O CALÇADO DA BOTA FLUMINENSE.—Vende-se na Avenida Passos 50.

Aos meninos de 2 a 12 annos

Nos clubs dos meninos, da Alfaiataria Mendonça, os sorteios são pela loteria, a prestações semanaes 2$, rua Gonçalves Dias 8.

GRANDE LIQUIDAÇÃO
DE GRAÇA

Um magnifico Phonographo a quem comprar uma duzia de CYLINDROS pelo preço de 24$000

Na CASA EDISON
RUA DO OUVIDOR, 105
POR CAUSA DO BALANÇO

O ESTADO DE S. PAULO

ABERTURA DO CONGRESSO

A MENSAGEM PRESIDENCIAL

Do nosso correspondente em S. Paulo recebemos o telegramma que se segue, relativo á solemnidade realizada hontem, naquelle Estado:

«S. PAULO, 14—Foi hoje realizada, com grande assistencia, a sessão solenne de installação do Congresso Estadual.

Pelo presidente do Estado, dr. Albuquerque Lins, foi lida a sua mensagem, que produziu optima impressão.

Na introducção desse trabalho diz o dr. Albuquerque Lins:

«Estando apenas no inicio do meu governo, não julgo opportuno apresentar á vossa consideração qualquer plano de modificações de serviços existentes, nem mesmo propôr-vos a creação de novos serviços; esta tarefa será desempenhada mais tarde, por meio de mensagens especiaes, quando me julgar mais seguro sobre as medidas que interessam o nosso progresso e desenvolvimento.

Entretanto, espero que o Congresso Legislativo, que tantas provas tem dado do seu patriotismo e interesse pelo bem publico, em sua alta sabedoria lembre e vote as medidas que julgar necessarias para o desenvolvimento e prosperidade do nosso Estado, que tão dignamente representa.»

No decorrer da sua mensagem o dr. Albuquerque Lins estuda profundamente assumptos de magno interesse para o Estado que dirige, especializando-se a parte relativa á defesa do café, á qual o presidente dedica as seguintes palavras:

«Continuando na execução do programma que o governo se impoz, de defender os interesses da lavoura e do commercio deste Estado, proseguiu durante o anno de 1907 e até a data da presente mensagem, na execução do plano da defesa do café.

Ao encerrar-se o balanço que tenho a honra de submetter á vossa esclarecida apreciação, o Estado de S. Paulo tinha inteiramente liquidadas as contas referentes á compra de 8.146.129 saccas, armazenadas em diversos portos do paiz, da Europa e dos Estados Unidos da America do Norte, representando um preço de compra de rs. *270.578:554$948.*

Para fazer face a esses serviços, o governo empregou os seguintes recursos:

Saques feitos contra remessas de café, 134.045:271$206; emprestimo de 1906—J. Henry-Schroder & C., de Londres e National City Bank, de New-York, de £ 3,000,000-0-0, 46.449:000$000; emprestimo de 1907—governo federal, de £ 3,000,000-0-0, á taxa de 15 d. 48.000:000$000; letras emittidas pelo Thesouro do Estado, 16.069:125$890.

Estas quantias estão perfeitamente garantidas pelos cafés armazenados e pela taxa de tres francos.

O excesso das quantias acima mencionadas, tem sido remettido para o serviço de juros, amortização de emprestimos, reformas de contratos e outras despesas cuja classificação definitiva depende de prestações de contas que estão sendo ultimadas.

Os contratos de consignação têm sido regularmente reformados, em seus vencimentos, tendo o Estado satisfeito com a mais escrupulosa pontualidade todas as obrigações assumidas ao tomar a si a grande responsabilidade desta operação.

Depois do encerramento do balanço de 1907, a que principalmente se referem estas informações, o governo recebeu mais 328.500 saccas, que addicionadas ás 8.145.123 de que acima falei, sommaram um total de 8.474.623 saccas de café.

As contas das ultimas compras estão sendo liquidadas pelo Thesouro.

Nos ultimos dias de maio e em junho do corrente anno, o governo, tendo em vista a sensivel diminuição do «stock» mundial visivel, e para attender ás instantes solicitações do commercio de café no estrangeiro, resolveu autorizar a venda publica e em pequenas partidas, dos seus cafés, na proporção das exigencias do consumo, e ao preço de base não inferior a 50 francos por sacca de 50 kilos.

Estas vendas se effectuaram em Hamburgo, Havre, Rotterdam, Trieste e New-York.

Por esta fórma o Estado de S. Paulo vendeu até o presente 305.160 saccas de café de seu «stock», que assim é presentemente de 8.169.163 saccas.

Iniciando-se agora a entrada, para os mercados, dos cafés da nova safra de 1908-1909, o governo não se interesse em realizar novas vendas, continuando firmemente deliberado a reter, pelo tempo que for necessario, os cafés que tem adquirido.

Na execução do plano que o governo se traçou em favor dos grandes interesses da lavoura e do commercio do Estado, tem encontrado franco apoio da opinião e o concurso dedicado e leal de todos quantos têm interesse na solução de tão magno problema.

Estando, presentemente, alcançado o nosso principal objectivo, isto é, afastar da offerta insistente dos mercados o excesso da producção da immensa safra de 1906-1907, podendo-se considerar restabelecido o equilibrio do mercado, convem firmar de vez esta feliz situação; e para consegu tal resultado conto que habilitareis o governo com as medidas que o momento impõe e que o vosso esclarecido patriotismo melhor determinará.»

Em seguida á sessão solenne, houve recepção em palacio, comparecendo grande numero de senadores, deputados, representantes do alto funccionalismo e muitos membros da colonia franceza.

INSTRUCÇÃO MILITAR

CLUB DE TIRO FEDERAL

88,8 °|o NO ALVO

Realizou-se conforme estava annunciado, no domingo passado, o desempate dos concorrentes ao grande concurso realizado no dia 5 do corrente na linha de tiro do Realengo.

Com socios do Tiro Federal, para esse fim embarcaram na estação Central em companhia do marechal Hermes da Fonseca em carro especial, gentilmente cedido por s. ex., acompanhando-o até á estação de Cascadura, onde lhe foi feita uma grande ovação pelos atiradores que seguiam para o Realengo.

Nesta estação foram os atiradores recebidos pelos srs. coronel Bento Ribeiro, director da Escola de Engenharia, capitão Onofre Muniz, coronel Durich, presidente do Tiro Federal, e outras pessoas.

Uma vez desembarcados e formados marcharam para a linha de tiro, puxados pela excellente banda e corneteiros da Escola.

Dado começo ao desempate, verificou-se o seguinte resultado:

Prova *Tenente Escobar*—3ª classe, alvo c.c. n. 1, 200 metros—Dois tiros em cada uma das 3 posições regulamentares.

Em 3º logar—Empatados com 63 pontos, procedido o desempate o atirador Fernando Alvear obteve 27 pontos e Athayde Coelho 21 pontos.

Em 6º logar—Empatados com 59 pontos, procedido o desempate obtiveram: Accacio Garcia 27 pontos, Agenor Barros 18 pontos, Emilio Rebello 13 pontos, deixando de comparecer o atirador Claudino Veiga.

Em 11º logar—Empatados com 57 pontos, Antonio de Paiva obteve 28 pontos e Antonio C. de Oliveira não compareceu.

Em 15º logar—Empatados com 53 pontos, no desempate obtiveram: Haroldo Leitão da Cunha 33 pontos, Genesio de Lima Camara 29 pontos, Thomaz Alves 19 pontos e João Serzedello 16 pontos, tendo deixado de comparecer o atirador Mario Leitão.

Prova *dr. Affonso Penna*—1ª classe, 300 metros, alvo c.c. n. 1—Desempate a 2 tiros em cada uma das 3 posições regulamentares.

Deixaram de comparecer os atiradores Eugenio George e Alberto Martins, empatados com 66 pontos em 4º logar.

— Após os desempates todos os socios fizeram exercicio de tiro ao alvo, dando cada um 5 tiros em cada uma das 3 posições regulamentares, com optimo resultado. Basta dizer que só 2 socios deixaram de acertar todos os tiros nos alvos. Isto é attribuido á excellencia da linha do Realengo, já devido á distribuição de luz, já á sua installação e á limpeza admiravel com que os fuzis são conservados pelo illustre director da linha, tenente Eugenio Vidal.

Uma vez cessado o fogo, pelo instructor de infanteria tenente Sarahyba, foi dada instrucção de evoluções aos socios presentes, que mostraram grande aproveitamento, terminando por uma marcha forçada até a estação do Realengo, puxados pela banda de corneteiros da Escola de Engenharia, regressando todos á cidade ainda em carro especial cedido pelo ministerio da guerra.

— Reune-se esta semana a directoria para julgar este concurso, cujos premios serão solennemente distribuidos no dia 25 do corrente em salão apropriado, com a presença dos srs. marechal ministro da guerra, prefeito municipal, altas autoridades, representantes dos clubs de tiro e da imprensa.

— Amanhã, 5ª feira, pelo sr. tenente Sarahyba, será dado ás 7 horas da noite, á rua do Lavradio 70 A o exercicio geral de infanteria e domingo, ás 3 1|4 da tarde haverá exercicio geral, com corneteiros e tambores na linha do Leme.

— Do dia 26 do corrente em deante os socios que tiverem uniforme começarão a ter exercicio armados na linha do Leme, até que o Tiro Federal seja installado na linha das Laranjeiras, onde ficará seu quartel general.

— A secretaria do club será installada na avenida Central, em salões apropriados, onde haverá bibliotheca militar e sala de armas para os socios.

— De 26 do corrente em deante os exercicios de esgrima serão dados com armas, sendo conveniente que os socios se apresentem uniformizados para maior regularidade nos movimentos.

Esses exercicios continuam a ser ministrados pelo instructor tenente Jeronymo Furtado, ás 7 horas da noite, as terças-feiras, á rua do Lavradio n. 70 A.

— Partindo para Taubaté no proximo sabbado o tenente Escobar, director do Tiro Federal, onde vae organizar a linha de tiro da Associação Commercial dessa cidade, os exercicios de tiro de guerra, domingo, no Leme, serão dirigidos pelo instructor tenente Flavio do Nascimento.

Esses exercicios começarão ás 8 horas da manhã e terminarão ás 3 da tarde, quando terão começo os exercicios de infanteria.

— Tem causado verdadeiro assombro nas rodas militares e entre civis velhos atiradores, a brutal percentagem obtida pelos socios do Tiro Federal no concurso de 5 do corrente.

O resultado é tanto mais estupendo quanto, socios como os srs. Haroldo Leitão da Cunha e Genesio de Lima Camara, que tendo recebido duas unicas lições de tiro do tenente Escobar, sendo uma com cartuchos de carga reduzida e outra com tiro de guerra, obtiveram 90 °|o de tiros acertados no dia do concurso e 100 °|o no desempate.

Abaixo damos a percentagem obtida por cada classe e, comparando-os, podemos affirmar que no Brasil jamais se obteve tal resultado e nas nações onde o tiro é cultivado com o maior carinho, como na Suissa, essa percentagem só é obtida pelos atiradores de *elite*.

Por esse motivo tem o instructor do tiro tenente Escobar recebido felicitações das altas autoridades militares e de todos que se interessam pela segurança da Patria. Um batalhão de atiradores que obtenha a percentagem obtida pelos distinctos e intelligentes socios do valoroso Tiro Federal em menos de cinco minutos dizimará por completo o mais numeroso regimento que se apresente em sua frente. Eis a percentagem obtida pelos atiradores do Tiro Federal:

1ª classe—300 metros, 29 atiradores deram 435 tiros nas tres posições e acertaram:

52..........0
62..........1
67..........2
102..........3
99..........4
53..........5
435

ou sejam 88 °|o no alvo.

2ª classe — 200 metros — 26 atiradores deram 408 tiros nas 3 posições regulamentares, acertando:

81..........0
38..........1
67..........2
83..........3
89..........4
50..........5
408

ou sejam 79,4 °|o no alvo.

3ª classe — 200 metros — 65 atiradores deram 975 tiros nas 3 posições, acertando:

209..........0
[illegible]..........1
[illegible]..........2
[illegible]..........3
211..........4
[illegible]..........5

ou sejam 79,6 °|o no alvo, batendo assim a 2ª classe.

Atiradores de todas as classes — 200 metros — 36 atiradores deram 180 tiros em pé (prova Prefeito), acertando:

20..........0
18..........1
30..........2
38..........3
47..........4
27..........5

ou seja 68,8 °|o no alvo.

Media geral: tiros dados.

356..........0
226..........1
324..........2
306..........3
437..........4
257..........5
1.908

ou sejam 82,1 °|o no alvo.

Esta percentagem pavorosa servirá de exemplo e no dia que o povo brasileiro puder obter como média a metade, o Brasil será tido como potencia de 1ª ordem.

—Pelo marechal ministro da guerra será fornecido ao Tiro Federal um apparelho para fabricação de tiro reduzido systema Rego Barros.

Chamamos a attenção dos leitores para o annuncio da Manteiga Palmyra, que a casa «Pipinha» publica na ultima pagina de nossa folha.

Dr. João José de S. Paulo

Depois de prolongados padecimentos, que zombaram de todos os desvelos de sua respeitavel familia e dos recursos de medicos notaveis, falleceu hontem, á tarde, em sua residencia, na estação de S. Christovão, o dr. João José de S. Paulo, que com o maior zelo exercia o cargo de ajudante da 5ª divisão da Estrada de Ferro Central do Brasil.

O finado entrou para essa repartição na qualidade de praticante da linha, no anno de 1867, sendo pelas suas aptidões promovido a auxiliar em 1869.

No anno seguinte foi o estimado engenheiro transferido para o prolongamento, retirando-se do cargo de praticante de conductor de 2ª classe em agosto de 1872.

Até 1896 o dr. S. Paulo esteve afastado do serviço da Estrada, por ter ido em commissão á Europa e occupar depois elevado cargo na Repartição de Terras e Colonização.

Nesta, como em outras repartições em que serviu, o digno engenheiro deixou indeleveis traços da sua competencia e da sua dedicação pelo serviço publico.

O enterro sairá ás 4 horas da tarde, da estação Central, onde chegou hontem, á noite, o corpo em trem especial.

CAFE' LOBO

O melhor e puro, torrado á vista do freguez, na fabrica á rua Machado Coelho n. 1[illegible].

Talquina—O conservador da cutis.

Artigos para viagem, sortimento completo e variado, na Torre Eiffel.

Um memorial dos identificadores

Ao chefe de policia — Augmento de vencimentos

Os identificadores das filiaes do Gabinete de Identificação, junto ás delegacias districtaes, vão apresentar ao chefe de policia um memorial, no qual pedem a intervenção de s. ex. em favor da causa de augmento aos seus vencimentos, a ser apresentada na Camara dos Deputados, sob o patrocinio do sr. Mello Mattos.

E' bem justo o pedido dos identificadores. Funccionarios designados para o exercicio de funcções tão especiaes, sentem-se, com os diminutissimos vencimentos que percebem, actualmente, em sérias difficuldades para satisfazerem ás necessidades, mesmo as mais imprescindiveis.

No memorial elles defendem a idéa da divisão da classe em tres categorias, com o numero de funccionarios e vencimentos seguintes: dez de 1ª classe, com 200$000 mensaes; 10 de 2ª classe, com 150$; 10 de 3ª com 100$ e nove para as delegacias de 3ª entrancia. Lembram, tambem, a organização de mappas estatisticos, a serem apresentados no fim de cada trimestre, por onde se possa verificar todo serviço feito durante este periodo e pelos quaes elles se comprometterem.

A's autoridades competentes fica reservado o acolhimento que tão justo pedido merece.

Vitalis analysada em cinco laboratorios

Vitalis—Vende-se em todas as casas de primeira ordem.

NOTAS FALSAS

6:600$000

Busca e apprehensão

A policia do 4º districto prendeu antehontem, na cervejaria da rua do Espirito Santo n. 29, Candido Gonçalves de Oliveira, que ali tentava passar uma nota falsa de 200$000.

Candido Gonçalves foi levado para a 2ª delegacia auxiliar, onde, interrogado declarou que havia recebido a nota de um pagamento que lhe fez Joaquim Gomes de Souza, a quem vendera o botequim da rua Mariz e Barros n. 15.

A policia do 17º districto apprehendeu hontem em uma chacara da rua Conde de Bomfim 6:600$000 em notas falsas, de propriedade de Souza, que está sendo procurado pela policia.

Usem agora "Duas Cabeças"

Talquina—O conservador da cutis.

Vitalis a melhor agua de mesa.

Recebemos — *Gazetinha* anno 8 n. 8[illegible] — de Barra Mansa. E' um numero especial de 26 paginas, em homenagem aos seus collaboradores e assignantes.

SITUAÇÃO DE PORTUGAL

(Serviço especial para o "Correio da Manhã")

A questão dos adeantamentos. No parlamento. Accusações vibrantes dos dissidentes e republicanos. Defesa dos rotativos. Uma carta compromettedora. Agitação republicana. Projectam-se comicios e reuniões republicanas. Os acontecimentos de 28 de janeiro. Francas declarações do dissidente dr. Egas Moniz. O que diz o sr. Alpoim. A syndicancia dos casos de 5 de abril. Como se faz a historia. A «Illustração Portugueza» e o governo do sr. João Franco. Uma informação falsa. D. João da Camara. Outras noticias.

Na segunda-feira passada começou, na Camara dos Deputados, a ser discutida a famosa questão dos adeantamentos, que tanto tem dado que falar.

Todos sabem que o regimen dos adeantamentos foi estabelecido pelos governos rotativos, não só para satisfazer justificadas necessidades da casa real, como tambem para equilibrar as avariadas finanças de muitos burocratas illustres, filiados nos partidos progressista e regenerador.

Era isto moeda corrente nos antigos governos, e processo conhecido e adoptado como a coisa mais natural deste mundo.

Naturalmente estes expedientes rotativos iam de encontro á lei do paiz; mas reconhecendo-se a insufficiencia da dotação á casa real, assim fomos vivendo, de expediente em expediente, até explodir, na camara alta, a leal declaração do sr. João Franco de que tinham sido feitos adeantamentos illegaes á familia reinante.

— Não foram os regeneradores, disse peremptoriamente o sr. Hintze Ribeiro.

— Não foram os progressistas, declara o sr. José Luciano de Castro.

Afinal, averiguados os factos, foram progressistas, regeneradores e quasi todos os governos que passaram pelo poder, incluindo o proprio sr. Fuschini, que favoreceu um emprestimo á casa real, servindo de medianeiro com o Banco de Portugal.

O sr. João Franco, sem hesitações e desfallecimentos, tentou em dictadura resolver esta intrincada questão, dando á casa real as sommas que foram reputadas absolutamente indispensaveis para sustentar o decoro do paiz, e liquidar os adeantamentos.

Em redor deste decreto estabeleceu-se forte propaganda de descredito, desprestigiando-se a corôa e o governo que tão energicamente resolvia o assumpto.

O governo actual trata de liquidar os adeantamentos, pondo em pratica os mesmos processos adoptados pelo sr. João Franco, variando apenas na forma: os rotativos applaudem, mas dissidentes e republicanos estabeleceram formidavel campanha de descredito aos grandes partidos, responsaveis pelas irregularidades passadas, quando é certo que d. Manoel está prompto a pagar todas as sommas adeantadas á casa real e deixou ao parlamento a solução desse grave problema nacional.

Em vez de se procurar fixar a somma desses adeantamentos, para serem pagos, tenta-se desacreditar os principaes homens politicos do paiz, para desta forma haver a approximação do poder — esse poder desejado ardentemente por todos.

* * *

O deputado dr. Egas Moniz, dissidente, foi quem primeiro levantou a questão em côrtes, pronunciando um vigoroso discurso, mostrando as responsabilidades dos partidos rotativos nos adeantamentos e pedindo varios esclarecimentos ao ministro da fazenda. Este começa a falar rodeado pelos deputados da maioria, mas é constantemente interrompido pelos dissidentes e republicanos, sendo obrigado o presidente a interromper a sessão.

Passado algum tempo, o ministro da fazenda diz que desde 1889 havia contas em liquida[illegible] entre a Casa Real e o Estado e que se fizeram supprimentos para o encontro dessas contas, como se poderá verificar. Alguns delles fez. Em 28 de fevereiro de 1895 [illegible] que o Estado era devedor á Casa Real. Em 30 de junho de 1900 [illegible] foi posto em pratica. Depois disso sempre o sr. Espregueira, foram feitos alguns adeantamentos, mas num [illegible] aquelles que o governo [illegible] por lei aos funccionarios [illegible].

[illegible] desses adeanta[mentos] correspon[dem] [illegible] especies que deveriam [illegible] do que se gas[tou] [illegible] do imperador da Allemanha [illegible] Loubet e rainha da Inglaterra.

[illegible] dos adeantamentos, seria [illegible] discutissem [illegible] declaração do governo e [illegible].

[illegible] se pretende apenas [illegible] interesses do paiz, mas [illegible] seus proceres homens [illegible] e tabeleceu grande [illegible] corôa como foi, e [illegible] João Franco e os seus [illegible] ministerio.

[illegible] da impetuosidade [illegible] pela seguinte nota parla[mentar] [illegible] declarações do sr. Espregueira:

[illegible] fazenda: Assume a responsabilidade de todos os seus actos.

O sr. Egas Moniz — Mas saia d'ahi primeiro! [illegible]

Os srs. Ce[illegible], Queiroz Ribeiro, Joaquim Pedro Martins e outros deputados da opposição:

— Saia do governo! Não póde ser juiz de [illegible]!

O sr. Espregueira — Não é com vozerias que se resolve[illegible]! Não receio as arremettidas de ninguem! Tenho a consciencia tranquilla!

O sr. Egas Moniz interrompe novamente.

O sr. [illegible] pede-lhe que não [illegible].

O sr. Egas Moniz — Trata-se de uma questão [illegible]!

O sr. Espregueira — Cale-se!

Esta interjeição do ministro da fazenda levanta [illegible] tempestade em que sobresae a voz do sr. Queiroz Ribeiro, gritando indignado: Cale-se?!

Outra voz: Queremos seriedade no poder!

O sr. Espregueira — Estão enganados se imaginam que me atingem!

Sobre estas palavras do ministro da fazenda encerra-se a sessão em meio de tumulto, não tendo o presidente dado a palavra ao sr. Egas Moniz que a pedira para explicações, por haver passado a hora.»

* * *

Na sessão immediata o deputado dissidente dr. Queiroz Ribeiro, atacando o ministro da fazenda, diz que no respectivo ministerio existe uma carta do sr. José Luciano de Castro, solicitando os adeantamentos da casa real, e que o sr. Espregueira mandou fazer o despacho na primeira carta.

Este diz tratar-se de um boato falso, mas no dia seguinte veiu declarar que, effectivamente, noutro processo, recommendando um adeantamento, fôra encontrada tal carta.

Perante esta falsa posição, os deputados da maioria classificam de leal e correcto o procedimento do sr. Espregueira, em vir promptamente declarar ás camaras a existencia de um documento que no dia antecedente ignorava; mas os dissidentes e republicanos sustentam que o ministro da fazenda tem de abandonar o seu logar, perguntando ao presidente se já chegou á mesa o pedido de demissão do sr. Espregueira.

A tão discutida carta foi hontem publicada pelo *Correio da Noite*, orgão do partido progressista e diz assim:

«Reservada — Meu caro amigo: Ha de procural-o o duque de Loulé por parte da rainha d. Maria Pia, para lhe pedir 4:000$000, a titulo de adeantamento, para despesa impreterivel da sua casa. Depois se procurará regularizar o adeantamento.

Sempre seu amigo e obrigado

Lisboa, 8—12—1898.

José Luciano»

Como se vê pela data deste documento, fazia então parte do ministerio o sr. José Maria Alpoim, portanto é solidario na responsabilidade deste adeantamento.

Justificam os amigos do sr. Espregueira que esta carta não fazia parte do projecto em discussão, e nada mais natural de que não se lembrar da sua existencia.

Mas em volta deste incidente, aliás sem importancia de maior, levantou-se terrivel campanha contra o ministro da fazenda, campanha que pretende envolver toda a questão dos adeantamentos, pretendendo liquidar a vida politica de muitos rotativos.

Os republicanos resolveram realizar comicios em todo o paiz para apreciar a marcha dos trabalhos parlamentares e especialmente para explicar a questão dos adeantamentos. O primeiro comicio deve realizar-se em Lisboa, na proxima sexta-feira, e o seguinte será no Porto, em dia ainda não determinado; ao mesmo tempo realizar-se-ão conferencias em todos os centros republicanos da capital, para se expor este importante assumpto.

Estando o parlamento aberto, onde o partido republicano tem farta representação, era logico que fosse ali o logar exclusivamente onde se tratasse dos adeantamentos, sobretudo por haver quem lhes respondesse aos republicanos. Entretanto este partido tem objectivo mais elevado: agitar as camadas populares nesta campanha de descredito, confundir os partidos notaveis com as instituições monarchicas, o que certamente não será difficil, attendendo á conhecida ignorancia crassa do nosso povo em assumpto de administração.

E' certo que essa agitação póde trazer profundos abalos ao nosso credito financeiro, á economia da nação e atrazar sensivelmente os negocios publicos pendentes do parlamento.

Todavia interesses publicos, os legitimos interesses da nação, para o partido republicano, são factores de somenos importancia, trocados ás conveniencias partidarias.

Si a questão dos adeantamentos fosse liquidada á boa paz do Senhor, não dando o governo e o chefe do Estado occasião a engrossar no futuro o descredito ás instituições, como o partido republicano poderá sustentar as suas campanhas?

Daqui se conclue facilmente que, se os rotativos ainda não abandonaram inteiramente os seus condemnaveis processos de fazer politica, os republicanos, a seu turno, não conhecem outros. *Arcades ambo.*

O dr. Egas Moniz, dissidente, no discurso a que nos referimos acima, declarou muito francamente que tomara parte na revolução de 28 de janeiro, *e que esta visava a queda das instituições monarchicas.*

O sr. Alpoim, nas suas chronicas diarias para um jornal do norte, sustenta que os rotativos estavam tambem compromettidos nesse movimento revolucionario, bem como nos acontecimentos do Rocio de 18 de junho, chegando a haver conferencias entre o sr. Bernardino Machado e alguns chefes dos partidos rotativos.

Eis como se exprime o chefe dos dissidentes:

«Quando, um dia, se fizer a historia, exacta e verdadeira do que se passou nas vesperas do 18 de junho, que surpresas devem apparecer! Basta que o dr. Bernardino Machado queira contar as conferencias que teve com graduadissimos politicos regeneradores. Nesse tempo, até os regeneradores achavam que o sr. Bernardino Machado era brando, e intendiam que eram legitimos todos os meios de resistencia contra a dictadura que já se annunciava.

Verdade seja que os mais exaltados não quizeram ir á *gare*, e, no centro regenerador, houve até conflictos asperrimos de palavras entre um marechal regenerador e uns amigos do sr. Campos Henriques, actualmente deputados; mas a realidade é que, para a ensanguentada noite de 18 de junho, contribuiram os partidos regenerador e progressista. Não foram á estação os chefes: *mas tinham aconselhado e incitado.* Dos chefes de agrupamentos monarchicos apenas foi á estação do Rocio, cumprindo rigorosamente a sua palavra e dando um exemplo aos que promoveram e *faltaram*, o ex-ministro José Maria d'Alpoim.»

* * *

Acerca das prisões ultimamente effectuadas pelo juizo de instrucção criminal, nada está por emquanto esclarecido.

Uns affirmam que estão presos mais de 20 individuos, ao passo que outros dizem não passar de sete o numero dos encarcerados.

O que parece fóra de duvida é que os individuos ultimamente presos são suspeitos de ter tomado parte na tragedia do Terreiro do Paço. Mas o governo já teria tudo posto ás claras no parlamento.

Consta que o sr. Ferreira do Amaral recebeu ha dias o relatorio do syndicato dos acontecimentos de 5 de abril, e que esse documento precisa o procedimento final do official que commandava a força municipal na egreja de S. Domingos, sendo levantado auto de corpo de delicto e o processo vae seguir os tramites militares.

A syndicancia apresenta tambem factos graves em que estão envolvidos varios individuos da classe civil, e que no juizo de instrucção criminal estão levantando o respectivo processo para ser entregue ao Tribunal.

Na Boa Hora foram julgados a professora Bittencourt e Vaz Rebordão, marinheiro da armada, accusados do fabrico de bombas de dynamite.

O jury absolveu aquelles individuos, dando o crime como não provado.

Effectivamente, estando a coberto de qualquer responsabilidade, pelo indulto regio, todos aquelles que entraram na revolta de 28 de janeiro, para que eram destinadas as bombas de dynamite, não seria justo que os seus fabricantes soffressem qualquer castigo.

João Pizarro

NOTICIAS RELIGIOSAS

Expediente do Arcebispado — Adelino Aguiar Teixeira, com Maria Rodrigues Prelado — Corre edital.

Benjamin Emiliano, com Lydia Nunes de Castro — Idem.

Aurelio Melro Guimarães, Alcides Laffitte — Ao rev. parocho com as provas pedidas.

Ricardo Fontes, com Aminda Gonçalves de Freitas — Idem.

Manuel da Silveira Tavares, com Leonor Emilia de Almeida — Sim.

Dr. Antonio Baptista Pereira, com Maria Adelia Ruy Barbosa — Concede as graças pedidas.

A Devoção de S. João Baptista da Lagôa — Informe o rev. parocho.

[illegible]

Procissão Cathedral Metropolitana — [illegible]

Tem sido officiante o rev. cura conego João Pio dos Santos, [illegible] padres Epaminondas da Cunha Rollim e João Pedro Alberti.

O SS. Sacramento tem estado exposto solemnemente.

O rev. cura tem entoado a ladainha de Todos os Santos, [illegible]

As procissões começam ás 3 horas da tarde.

COUPONS

O sr. [illegible] 2.559 coupons, destinados ao Instituto de Protecção á Infancia, [illegible]

[illegible] Silva, [illegible] 4.500 coupons [illegible] Protecção á Infancia.

Creanças abandonadas

Em Santa Thereza de Valença

Communica-nos o sr. Joaquim Nogueira, negociante estabelecido no municipio de Santa Thereza de Valença, Estado do Rio de Janeiro, [illegible] fallecimento de um casal, deixando cinco filhos menores em completa miseria.

A essas creanças, que são quatro meninos e uma menina de 11 annos, [illegible] velha, nenhuma das autoridades locais se lembrou de prestar serviços no sentido de acautelados convenientemente, de sorte que se acham em completo abandono, sem alimentação e sem o menor agasalho.

Ao juiz de orphãos do visinho Estado, endereçamos o communicado, certos de que providencias serão dadas, afim de caridosamente serem recolhidos a qualquer estabelecimento esses cinco infelizes tão desprotegidos da sorte.

A POLICIA

Já se acham bastante adeantadadas as obras para a installação dos telephones suburbanos, que terão por séde a delegacia de Madureira.

As linhas serão ligadas directamente á Repartição Central de Policia.

Está encarregado das obras o dr. Licio Barbosa.

O chefe de policia espera inaugurar esse serviço dentro de quatro mezes.

— O dr. Alfredo Pinto, chefe de policia, vae combinar com o dr. Aarão Reis, director da Estrada de Ferro Central do Brasil, a installação de um xadrez, no edificio da Central, para os criminosos procedentes dos suburbios.

Esses criminosos aguardarão ali condução que os transportará para a Repartição Central de Policia.

Eguaes providencias serão dadas para a installação de um commodo com camas adequadas para doentes.

ASSOCIAÇÕES

Centro Humanitario Lauro Sodré — Chamamos a attenção dos nossos leitores para o annuncio que a directoria deste centro publica na secção competente.

Associação Bahiana de Beneficencia — Esta associação reune-se em sessão de conselho administrativo amanhã, 16, ás 7 horas da noite, em sua séde social, á rua do Hospicio n. 220.

Congresso Litterario Abilio Borges — Houve ha dias, neste congresso, uma sessão extraordinaria, que constou da eleição para alguns cargos vagos na directoria.

Por esta occasião, varios membros usaram da palavra, entre elles os srs. Evaristo, Damasceno e Graffrey Kemp.

Centro Alagoano — Presidida pelo sr. Venancio Labatut, effectuou a directoria desta sociedade a sua 35ª sessão ordinaria.

Compareceram sete directores.

Sob a proposta do sr. Oliveira e Silva e mediante parecer favoravel da commissão de syndicancia, foi acceito socio effectivo o dr. Antonio Joaquim Alves de Faria, a quem se mandou fazer a devida communicação.

Por incursos nas penas do art. 13 dos estatutos foram eliminados diversos consocios que se achavam em grande atrazo com os cofres sociaes.

A' redacção d'*O Lutador*, de Penedo, Alagôas, mandou-se agradecer a gentileza da remessa desse diario á bibliotheca do Centro.

Não tendo comparecido o respectivo relator, deixou de ser apresentado e discutido o parecer sobre o 3º balancete da thesouraria.

RECLAMAÇÕES

OBRAS PUBLICAS

Queixam-se de falta d'agua em suas casas muitos moradores da rua Conselheiro João Cardoso, na Praia Formosa, onde raras vezes se vê o precioso liquido, devido á má vontade do guarda que ora serve ali.

DESFALQUE

Pela policia maritima foi preso ha dias, á requisição do ministro allemão, o subdito austriaco Wilselm Sonnefeld, accusado de um desfalque de 100 contos, praticado em uma casa bancaria de Hamburgo e de que era proprietario E. Eckel.

Em seu favor foi impetrada hontem uma ordem de *habeas-corpus*.

Parte por estes dias para a Europa, onde vae completar a educação dos seus filhos, a distincta professora d. Augusta Franco de Sá Sampaio, directora do Collegio Franco de Sá, á rua do Cattete.

Durante a sua ausencia esse acreditado estabelecimento de ensino ficará sob a direcção de sua irmã, tambem conhecida professora, d. Hygina Franco de Sá Machado, não havendo a menor alteração no programma.

D. Augusta Franco de Sá Sampaio, que é um espirito altamente culto, espera estudar, durante a sua viagem, uma serie completa de melhoramentos para o desenvolvimento dos diversos cursos do seu instituto.

VIDA OPERARIA

Syndicato dos Trabalhadores em Trapiches e no Café — Reune-se hoje, ás 7 horas da noite, em assembléa geral extraordinaria, em 2ª convocação, para tratar de assumptos de interesse [illegible] novos estatutos.

Pede-se a presença de todos os associados.

União dos Recebedores em Ferro-Carris — [illegible]

Sociedade Cosmopolita Protectora dos Empregados de Padaria no Brasil — [illegible]

Syndicato de Carpinteiros, Pedreiros e Annexos — [illegible]

Centro de Empregados em Ferro-Vias — [illegible]

Syndicato dos Operarios das Pedreiras — [illegible]

União dos Recebedores em Ferro-Carris — [illegible]

Associação dos Operarios do Arsenal de Marinha — [illegible]

O almirante Alexandrino de Alencar achou [illegible] mente sujeitar á consideração duma assembléa geral a predicta revisão dos paragraphos que são os seguintes:

5º Vigiar e fiscalizar a execução do montepio e o regulamento dos arsenaes de marinha na parte referente ao pessoal artistico, propondo os meios para que sejam executados fielmente.

8º Procurar evitar que os trabalhos e as construcções civis e de machinas sejam feitos ou reformados nos estabelecimentos particulares nacionaes ou estrangeiros, salvo si o arsenal não os puder fazer.

A directoria nessa conferencia teve occasião de lembrar ao ministro que pela fiscalização ao montepio se soube que este no periodo de 1873 a 1883 fez um credito de 46:184$191 ás ex-provincias do Pará e Pernambuco por deficiencia de capital para pagamento das pensões aos operarios dos arsenaes daquellas provincias e até então está desfalcado dessa elevada quantia.

Obtendo logo do contador de marinha a confirmação do que lhe expoz a directoria dos operarios, s. ex. prometteu dar providencias de modo que o montepio receba a importancia daquelle credito.

A directoria obteve do ministro a promessa de que sempre estava prompto a ouvir os operarios por sua directoria ou por seu advogado, desde que se tratasse de justos assumptos de caracter administrativo que interessassem ao mesmo circulo.

E. F. Central do Brasil

Está desde hontem coberto o predio n. 9, que a Associação Geral de Auxilios Mutuos fez construir para augmento de seus capitaes.

Em regosijo por esse facto, a firma constructora Silva & Morgado offereceu á directoria e membros do conselho dessa sociedade um farto *lunch*, durante o qual foram trocados diversos brindes, falando, entre outros, o capitão Castro Miranda, Luiz Pereira, coronel Doelinger, Julio Pereira e Isaias de Assis.

A festa, que correu animada, terminou ás 5 1|2 da tarde, deixando em todos a melhor impressão.

VIDA ACADEMICA

Gremio dos Internos dos Hospitaes do Rio de Janeiro

Reuniram-se hontem no hospital da Santa Casa os internos dos diversos hospitaes civis e militares do Rio de Janeiro sob a presidencia do presidente honorario dr. Benjamin Baptista.

Aberta a sessão foi feito, pelo dr. Baptista, o historico do Gremio dos Internos e acclamada a directoria provisoria encarregada dos trabalhos de revisão de estatutos e respectiva reorganização do gremio, ficando assim composta:

Presidente, Miguel Raul Feitosa; 1º vice-presidente, Cesar Magalhães; 2º vice-presidente, Queiroz Carreira; 1º secretario, Pedro da Cunha; 2º secretario, João Dias; thesoureiro, Christiano de Souza; bibliothecario, Renato Chaves.

Ficou firmado que farão parte da associação não só os internos effectivos dos hospitaes do Rio, como tambem os externos das clinicas dos diversos hospitaes que apresentarem certificado de frequencia nunca inferior a seis mezes, passado pelos respectivos chefes das clinicas.

Tambem por acclamação foi escolhido presidente honorario o dr. Arthur Rocha, director do hospital da Santa Casa.

Após enthusiastica allocução do dr. Baptista, foi encerrada a sessão, ficando marcada nova reunião para o dia 19 do corrente, ás 10 1|2 horas do dia.

VIDA MINEIRA

Pelo telegrapho

JUIZ DE FORA, 14 — Esteve hoje em festa a cidade, devido á inauguração do Dispensario Eduardo Menezes, fundado pela Liga Mineira contra a Tuberculose.

— A epidemia da variola augmenta cada vez mais aqui. Hontem dois variolosos, vindos de fóra do municipio, andaram pelas ruas da cidade, sendo afinal recolhidos ao Lazareto, constando existir muitos casos suspeitos em residencias particulares.

Dois estudantes de um instituto de instrucção daqui, foram atacados do terrivel mal, sendo removidos para um compartimento reservado do templo methodista da rua da Imperatriz.

Lamenta-se aqui a falta de um cordão de isolamento.

— O *Diario de Noticias* publica vehemente protesto contra a concorrencia do orgão official do Estado ás emprezas jornalisticas particulares; pedindo providencias ao governo para fazer cessar tão vergonhoso facto.

— Um magistrado estadual, munido dos necessarios documentos, tenta acção contra a reducção de vencimentos, em vista da decisão do Supremo Tribunal Federal em casos analogos de outros Estados.

— Graças ás energicas medidas tomadas pelo dr. Alexandrino Chagas está extincta a variola em Sabará.

Bello Horizonte

Appareceram nesta cidade, á Avenida Commercio e no bairro denominado Floresta, dois casos de variola, constando existirem outros, ainda ignorados pelas autoridades de hygiene.

Um delles foi recolhido ao lazareto do Cardoso, ao anoitecer, jogado numa carroça commum, não obstante haver ali um carro da Assistencia Publica.

O cortiço immundo, habitado por muita gente em que morava o doente recolhido, estará por 8 dias cercado por um cordão de soldados, não sendo certo tenha elle soffrido antes uma limpeza geral e completa desinfecção.

Ficam assim os moradores da circumvisinhança sujeitos a uma epidemia terrivel, e isso na capital do Estado.

Fazem-se necessarias providencias mais promptas e seguras e não é outra coisa o que pedem os moradores ás autoridades hygienicas de Bello Horizonte, que estão a imitar autoridades de outras localidades, mui sabidas.

Cidade do Pará

Foi festivamente inaugurada, nesta cidade, importante fabrica de morim movida á electricidade, cabendo portanto, á cidade do Pará de installar no Estado de Minas a primeira fabrica de morim. Estão assentados 90 teares.

Todas as machinas das secções de preparo do algodão bruto, da fiação, tecelagem e alvejação funccionaram satisfactoriamente.

Foi inaugurada tambem, na cidade, a illuminação electrica, publica e particular.

BAEPENDY, 14. — Foram deslumbrantes as festas pela inauguração da estação de Baependy, via ferrea Sapucahy.

Diversos oradores saudaram delirantemente a directoria da estrada, inclusive Saldanha, que tambem foi felicitado pela redacção do *Baependy*. Não podia ser mais grandioso o festejo, arrebatando a todos eloquentes discursos, entre elles o do dr. Fausto Ferraz, da Camara Municipal, que felicitou a directoria da Sapucahy por mais este melhoramento. — *Viriato Catão*.

— O povo de Baependy e municipios visinhos, em numero superior a 5.000 de pessoas acclamam a Companhia Sapucahy, pela inauguração da estação definitiva da cidade.

Pedem á imprensa carioca seu auxilio para tornar-se realidade a rêde sul mineira, que grandes beneficios trará para o sul de Minas. — *Gentil Rangel*, juiz de direito; *Seraphim Pereira*, presidente, chefe executivo do municipio de Baependy.

DIA SOCIAL

Datas intimas

Fez annos hontem o commendador Bernardino Antonio Rodrigues, socio da firma desta praça Gonçalves, Zenha & C., o qual em sua residencia, deu um esplendido jantar, em que foram trocados muitos brindes.

— Faz hoje 6 annos o meu no Luiz, filho do sr. Luiz José Pereira, funccionario municipal.

— Passou hontem o terceiro anniversario natalicio do interessante Ary, neto do sr. Couto Neves, secretario do Tribunal de Contas.

— Faz annos hoje d. Carmen de Abreu Uzeda, esposa do sr. Augusto Uzeda, activo agente da Equitativa.

— Faz annos hoje d. Maria Pelinca, esposa do coronel José Ferreira Nobre Pelinca, fiel do thesoureiro das obras do porto.

Faz annos hoje d. Henriqueta de Oliveira Pacheco, esposa do sr. João da Silva Pacheco.

— Conta hoje mais uma primavera a normalista Jandyra Castro Paixão.

— Faz annos hoje a graciosa senhorita Belmira Silveira da Rosa, filha da exma. sra. d. Emilia da Silveira Mendes.

— Fazem annos hoje o sr. Jacome Clemente Rossi, funccionario da Repartição Geral dos Telegraphos e sua esposa d. Adelina de Oliveira Rossi.

— Completa hoje mais um anno de existencia o sr. Felippe Noruega.

— Passa hoje o anniversario natalicio do sr. José Augusto de Lemos, funccionario da Alfandega.

— Conta hoje mais um anno de existencia o sr. Luiz Felippe de Paula e Silva, filho do sr. Paula e Silva, conferente da Alfandega.

— Foi encantadora a «soirée» intima com que o dr. Alfredo Backer, presidente do Estado do Rio, festejou o anniversario do dr. Alfredo Backer Filho.

Estiveram em palacio muitas das principaes familias da capital vizinha, fazendo-se bella musica.

— O travesso Capuchinho, filhinho do sr. Zacharias Bazilio Gomes, funccionario dos Correios, completa hoje um anno de edade, motivo de alegria para seus extremosos paes.

— Faz annos hoje o sr. José Neves Porto, funccionario dos telegraphos.

Casamentos

Sabbado ultimo, perante o juiz da 15ª pretoria, em Campo Grande, ligaram-se pelos laços matrimoniaes o sr. Joaquim Brasilino Freire de Moura e a senhorita Maria Onofrina da Silva, servindo de testemunhas os srs. José Joaquim Gonçalves e José Francisco da Silva.

Após essa ceremonia, os noivos, em companhia de innumeros convidados, tomaram logar em dois bondes especiaes, seguindo para o Monteiro, districto de Guaratiba, para a casa do sr. José Joaquim Gonçalves.

Ahi, foi servido aos presentes opiparo banquete, correndo na mais franca amisade.

Ao «dessert», usaram da palavra o dr. Lycurgo Cruz, que saudou os noivos, o sr. Luiz Santos, agradecendo em nome destes, e o sr. Hermenegildo Rocha.

Terminado o repasto, seguiram-se animadas dansas, que duraram até pela manhã do dia seguinte, ao som de deliciosa musica.

Entre as pessoas presentes á festa, tomámos nota das seguintes:

Senhoras e senhoritas: Alice Moura Camargo, Barbara do Desterro Silva, Cecilia Murga da Silva, Leopoldina Alves de Miranda, Alcina Pereira, Paula Gomes Muniz, Dóra Gomes Muniz, Adelia Nunes, Flavia Alice da Silva, Anna da Rosa Soares, Julieta da Silva Gonçalves, Lydia Alice da Silva, Rachel Joaquina Gonçalves, Maria Joaquina Gonçalves, Guilhermina Maria Pereira, Olga Alice da Silva, Elvira Antonia da Silva, Judith Ribeiro da Silva, Luzia das Chagas Moura, Adalgiza Antonia da Silva, Edeltrudes Alice da Silva, Clotilde de Macedo Andrade e Maria Sabina da Conceição; srs. drs. Lycurgo Cruz e Mariz de Barros, delegados do 25º e 26º districtos, Francisco Ferreira da Silva, João Sabino Rodrigues Silva, Leonel Murga da Silva, João Felix Pereira de Campos, Octavio da Silva Torres, Eduardo Francisco da Silva, Hermenegildo Rocha, João Francisco da Silva e commissarios, Antonio José de Andrade Velloso, José Odon de Souza, Olympio Baptista da Silva e Trajano Rodrigues Quinhões.

Clubs e festas

O capitão Heitor Gabriel Lobo, funccionario municipal, foi surprehendido por uma manifestação promovida por seus amigos que, incorporados lhe offertaram um botão distinctivo, ha pouco mandado usar pelo Conselho Municipal.

O botão que é todo de ouro, tem no centro em relevo, as armas municipaes e os dizeres do cargo que occupa o capitão Heitor Lobo.

O mesmo estava encerrado em custosa caixa de velludo grenat.

O QUESTIONARIO DO JURY

E' um livro bem elaborado e consciencioso esse que, sob a epigraphe supra, acaba de trazer á luz da publicidade o dr. Moraes Mello Junior, juiz no Estado de São Paulo.

Sem pretensões a fazer obra de doutrina ou jurisprudencia, limitou-se o autor a reunir algumas observações que a sua funcção de presidente do Jury lhe tem permittido colher acerca da organização dos quesitos.

Pela natureza do assumpto o livro do magistrado paulista tem todas as apparencias de um formulario, uma especie de *vade-mecum* forense, carregado de chavões e phrases tabelliôas.

Tanto quanto possivel, porém, o dr. Moraes Mello evitou essa feição antiquada e conseguiu fazer um livro de leitura, senão amena, pelo menos toleravel ainda mesmo para aquelles que não se preoccupam com a materia de que trata elle.

E' incontestavelmente um *assessor* util, escripto em portuguez correcto, com methodo e clareza, capaz, emfim, de prestar bons serviços áquelles que iniciam as funcções de promotor publico ou presidente do Jury.

Gratos pelo exemplar que nos foi enviado.

A CARNE

No matadouro de Santa Cruz foram hontem abatidas:

Rezes 307, carneiros 4, porcos 26 e vitellas 10.

Foi rejeitada 1 rez e 1 porco.

A matança foi feita pelos srs.:

Durisch & Comp., 66 rezes, 19 porcos e 12 carneiros; Portinho & C., 21 rezes; José Pacheco de Aguiar, 60 rezes, 10 vitellas e 8 porcos; Candido Espindola de Mello, 60 rezes e 5 porcos; José Rodrigues de Oliveira, 41 rezes; Santos Fontes & C., 14 carneiros e 6 porcos; Luiz Camuyrano, 18 carneiros e 3 porcos, Miguel Masi, 4 porcos, e Manoel Cardoso Machado, 57 rezes.

Na balança do deposito as carnes accusaram o peso seguinte:

Rezes 66.433 kilos, porcos 1.580 kilos, carneiros 8 0 kilos e vitellas 714 kilos.

Para o consumo desta capital, foram tambem abatidas hontem, no matadouro de Maxambomba:

127 rezes, 7 vitellas e 6 porcos.

Vigorarão hoje, no entreposto de São Diogo, os preços seguintes:

Bovino, 560; suino, $900 e 1$; lanigero, 1$300; vitella 1$000.

Serão abatidas hoje:

314 rezes, sendo: 66 de Durisch & C., 27 de Portinho & C., 60 de Candido Espindola de Mello, 35 de José Rodrigues de Oliveira, 58 de José Pacheco de Aguiar e 68 de Manoel Cardoso Machado.

SPORT

TURF

DERBY-CLUB

Estarão abertas as inscripções até ás quatro horas da tarde de hoje para o pareo supplementar da corrida de domingo proximo no Derby-Club.

Diversas

Reapparecerá brevemente nas nossas pistas o cavallo Senador, de propriedade do stud B. M. de Andrade.

— Voltou ao trabalho Scarpia, que mancou após a ultima corrida do Derby.

— Segundo nos consta, trabalha-se já na organização de uma nova «chapa» para a proxima corrida, no prado Itamaraty.

Não será caso para pedir soccorro á directoria do Derby-Club?

Cynegetica

CLUB DOS CAÇADORES — *Grande festa* — Teve um brilhantismo excepcional a festa do Club dos Caçadores, levada a effeito na fazenda do Barão da Taquara, em Jacarepaguá, em homenagem ao marechal Hermes da Fonseca. E nem outra coisa era de esperar da valente rapaziada daquelle club, dos destemidos caçadores de que se compõe aquelle centro pujante de amadores da cynegetica.

O marechal Hermes chegou á estação de Cascadura ás 8 1|2 horas da manhã, debaixo de vivas estrepitosos e de um enthusiasmo indiscriptivel.

A's 8,35 partiram os bondes especiaes, em numero de 8, para a fazenda da Taquara, debaixo de acclamações, foguetes e salvas.

A comitiva do marechal compunha-se dos srs. coronel Fontoura, capitão Pompilio, capitão Arminio Pereira, capitão Cearense, capitão Philadelpho e o ajudante de ordens Bento Marinho.

Achavam-se na estação o presidente do club, sr. Lopo Xavier, e a commissão de recepção, composta dos srs. E. Fonseca, Eugenio Mendes, Manoel Souza, capitão Augusto Falcão, José Pastorinho, Anibal Coelho e José Figueiredo Sarmento, e a seguinte commissão de senhoras:

Lybia Catão, Carolina Catão, Alfenia de Azevedo Almeida, Maria Amaral, Carlota Catão, Hercilia Barbosa, Clotilde Barbosa, Isabel Freitas, Durvalina Barbosa, Maria Freitas, Maria Saraiva, Judith Azevedo, Evangelina Ferreira e Nora Corrêa.

De Cascadura ao ponto terminal da linha da Taquara, os bondes, precedidos da soberba banda de musica do 10º batalhão de infanteria, eram saudados com enthusiasmo indiscriptivel; os vivas constantes, as acclamações ao marechal Hermes e aos bravos caçadores eram sem interrupção.

Os manifestados ficaram captivos dos moradores daquella zona, pela expontanea manifestação que lhes foi feita.

A comitiva chegou á ponte da Taquara ás 9 1|4.

O trajecto dahi em deante foi feito a pé, debaixo da agradavel palestra, cheia de encantos produzidos pela *verve* fina dos cavalheiros e pela graça encantadora das gentilissimas senhoritas que faziam parte da comitiva.

Na entrada da fazenda estava levantado um artistico arco ornamentado com muito gosto, do qual pendia um escudo com as armas da Republica, caprichosamente feito por um socio do club. Esse escudo foi pacientemente trabalhado em papel sob a forma de massa.

Mereceu francos applausos.

Os socios do club, ao avistarem a comitiva, deram uma salva de 21 tiros.

Em frente á magnifica vivenda do barão da Taquara, ponto determinado para a recepção, foram atiradas sobre o marechal Hermes petalas de rosas em profusão, sendo o marechal saudado com estrepitosas salvas de palmas e vivas calorosos.

Nessa occasião foram tirados pelos photographos presentes diversos grupos.

Os rapazes e senhoritas presentes, no auge do enthusiasmo, provocado pelas sonorosas valsas, bem tocadas pela excellente banda de musica do 10º batalhão, não se puderam conter e mostraram o que é ser alegre, o que é dar vida a uma festa, dansando a valser.

Dentre as senhoras presentes conseguimos obter os seguintes nomes:

Alfenia Azevedo Almeida, Judith Azevedo, Dinora Teixeira, Conceição Sayão, Maria Elvira Borges, Virginia Santos, Hercilia Machado, Aurelia Santos, Olga Ferreira, Georgina Ferreira, Trindade Medeiros, Abigail Silva, Germana Baptista, Carolina Medeiros, Carlota Catão, Judith Corrêa, Ermelinda Durães, Celina Silva, Luiza Cavalcante, Hermengarda Cavalcante, Feliciana Freitas, Felisbella Cavalcante, Lavinia Silva, Ambrosia Silva, Bertha Frank, Maria Paula Souza e Olga Barros.

Em seguida organizou-se um torneio de tiro ao alvo, em diversos turnos, com o seguinte resultado:

1º turno — Marechal Hermes, 12 pontos; coronel Fontoura, 16; Augusto Falcão, 9; Lopo Saraiva, 16; Emiliano Oliveira, 5; 1º tenente Bravo, 13; Valeriano do Couto, 5.

2º turno — Baroneza da Taquara, 15 pontos; mlle. Fonseca Marques, 9.

Perdemos as notas relativas aos outros turnos, cujos concorrentes, sabemos, portaram-se regularmente.

A's 2 horas da tarde foi servido o lauto e abundante almoço, um verdadeiro banquete, offerecido pela distincta directoria do Club dos Caçadores.

Ao champagne, foi brindado o marechal Hermes, seguindo-se outros brindes, dentre os quaes o do capitão Philadelpho da Rocha (o Caboclo), que fez brilhante allocução enthusiasmando o auditorio.

Ao barão da Taquara foi, pelo capitão Hermogenio Azevedo Coutinho, levantado um brinde, que foi calorosamente applaudido.

A anciedade pela chegada dos caçadores era enorme.

Quando assomaram ao longo, no caminho, esses bravos, formaram-se alas para recebel-os, e por entre ellas passaram os senhores das florestas, trazendo duas enormes paccas e uma cotia.

Não se póde descrever como foram elles recebidos!

Durante muito tempo soaram os vivas e os applausos, por tal fórma que não se ouvia a musica que na occasião tocava.

Entre esses heroes contava-se o velho Pinto Marcado, caçador eximio que conta 89 annos de edade e que, no emtanto, na caçada parece um joven de 21 annos!

Um bravo a esse enthusiasta da caça, esse forte competidor dos moços em esforços de ligeireza, em vigor de musculatura e em elasticidade de articulações.

Quando elle prepara a arma e o tiro parte, acordando com a detonação os ares romanticos, a caça que lhe serviu de alvo cae fatalmente fulminada.

Um bravo a esse velho-moço.

A directoria do club foi de uma gentileza sem limites para com o nosso representante, bem como o barão da Taquara, que não lhe regateou gentilezas.

A festa do Club dos Caçadores ficará gravada na memoria de todos os que mereceram a honra de receber um convite da sua distincta directoria.

O marechal Hermes retirou-se satisfeitissimo, ás 4 1|2 horas da tarde.

O regresso do grosso dos convidados a Cascadura foi feito cerca das 8 horas da noite, no meio das maiores demonstrações de alegria.

A caçada geral constou de cinco paccas, além de outras pequenas peças de somenos valor.

Um bravo no Club dos Caçadores pela sua brilhante festa.

ACTOS FUNEBRES

Capitão de fragata graduado Rodolpho Lopes da Cruz

A familia do almirante Lopes da Cruz manda rezar na matriz da Candelaria, a missa de setimo dia do fallecimento do capitão de fragata RODOLPHO LOPES DA CRUZ, hoje, quarta-feira, 15 do corrente, ás 9 1|2 horas. 3726

Capitão de fragata Lopes da Cruz (RODOLPHO)

Republicanos, admiradores do bravo e illustre capitão de fragata LOPES DA CRUZ (Rodolpho), em manifestação de profundo pezar pelo seu fallecimento, farão rezar uma missa no altar de N. S. das Dores da matriz da Candelaria, hoje, quarta-feira, 15 do corrente, ás 9 1|2 horas. [illegible]

João Ferreira Drummond

Ephigenia da Silva Drummond, seu irmão, sobrinha e afilhada agradecem ás pessoas que acompanharam os restos mortaes de seu marido, cunhado, tio e padrinho JOÃO FERREIRA DRUMMOND, e de novo convidam os parentes e amigos e do finado, para assistirem ás missas que, por alma do mesmo, mandam rezar hoje, quarta-feira, 15 do corrente, ás 9 horas, na egreja de S. Francisco de Paula, e outra, no mesmo dia, ás 8 1|2 horas, na matriz de S. João Baptista da Lagoa, pelo que se confessam do coração muito gratos. 3709

Thomaz Francisco de Almeida

Sua filha Arminda Teixeira e seu marido José Antonio Teixeira, convidam os seus parentes e amigos, para assistirem a missa de setimo dia pelo descanço eterno de seu saudoso pae e sogro THOMAZ FRANCISCO DE ALMEIDA, hoje, ás 9 horas, na egreja de Santa Rita, pelo que se confessam summamente agradecidos. 3107

Dr. Antonio de Serpa Pinto Junior

A viuva, filhos, nora, netos, cunhado e sobrinhos do DR. ANTONIO DE SERPA PINTO JUNIOR, convidam os parentes e amigos para assistirem á missa de 30º dia, que mandam celebrar, na capella da egreja de S. Francisco de Paula, hoje, ás 9 horas. 3199

Pharmaceutico Theophilo Corrêa Bandeira de Mello

Horacio Corrêa Bandeira de Mello, irmão, Raymundo Publio Bandeira de Mello, primo, e familia (ausente) convidam as pessoas de suas relações para assistirem á missa de setimo dia, a realizar-se sexta-feira, 17 do corrente, ás 9 horas, na egreja de N. S. da Lampadosa, pelo eterno descanço da alma do saudoso finado, confessando-se extremamente gratos. 3104

Augusto Mallet Soares

A viuva, filhos, nora e demais parentes do fallecido AUGUSTO MALLET SOARES, convidam os seus amigos para assistirem á missa que pelo descanso eterno de sua alma, mandam celebrar amanhã, quinta-feira, 16 do corrente, (30º dia de seu prematuro passamento) ás 10 horas, no altar-mór da egreja de São Francisco de Paula e desde já se confessam eternamente gratos. 3211

LUTOS ELEGANTES

Executados em 24 horas, a preços baratissimos

FAZENDAS PRETAS

76 — URUGUAYANA

TELEPHONE 27

Nota — Esta casa não tem succursal nem é succursal de nenhuma outra.

Folhetim do «CORREIO DA MANHÃ» 10

PAUL MAHALIN

O Filho do Mosqueteiro

1ª PARTE

A' procura dum pae

O velho cavalleiro olhou para o seu interlocutor com espanto e disse:

— O que? o que me diz?

— Digo que um enviado do principe de Orange e outro da côrte de Vienna, têm conferenciado com a favorita por causa da paz, que se vae concluir proximamente.

D'Herblaye deu um pulo na cadeira:

— A paz! Vão assignar a paz! Ora, meu pobre Boislaurier, não está em seu juizo!

— Vae assignar a paz, sr. duque, e até por signal que a cidade de Nimegue foi designada para servir de ponto de reunião aos plenipotenciarios, que ahi discutirão as suas condições.

— E a Hespanha, que eu represento; a Hespanha que não entrou na colligação contra Luiz XIV, senão por pedido instante de Stalhander do imperador; a Hespanha não é informada dum acontecimento dessa importancia?

— Ainda o ignoram em S. Germano como na Haya e como em Vienna. Nada mais certo, comtudo. E' a Hollanda que se dispõe a ser a primeira a separar-se do resto dos colligados. Por isso Guilherme Nassau enviou a Paris um homem de confiança, encarregado de offerecer a sra. de Montespan um presente de dez mil ducados, si ella persuadisse sua majestade a não se mostrar exigente com a Republica, que é a que mais tem soffrido com a guerra e a que mais fatigada está.

— E que respondeu a marqueza a esse offerecimento?

— Respondeu que tomava a responsabilidade de decidir o rei a evacuar todas as suas conquistas no territorio inimigo, a restituir Maestricht e a pagar metade das despezas da campanha.

— E o imperador, o que pediu, o que deu o imperador?

— Poz aos pés da favorita uma renda de dez mil florins — e esta, em troca, encarregou-se de lhe fazer restituir Philipsbourg...

— E Carlos II, meu augusto amo, que papel fez no meio disto tudo?

A voz do interrogador tomara um tom ironico.

— O rei de Hespanha, isolado, será obrigado a acceitar estas condições e a ceder-nos provavelmente o condado de Borgonha, Valencianas, Bonchain, Aire, Cambrai, Saint-Amer, Maubeuge, Dinaent e Charlemont.

— Ora vejam! O comer e o coçar está no principiar! Decididamente, Luiz XIV não é o *rei-sol* é o *rei-cancro*.

E o velho fidalgo fechou as mãos, cujos dedos estalaram uns de encontro aos outros.

Depois interrogou:

— Como póde saber isso?...

— Essa creada da marqueza, a O'Eillets, de que ainda ha pouco lhe falei...

— E então?

— E'-nos inteiramente dedicada, e foi ella que deu ao padre la Chise uma cópia das cartas trocadas entre a marqueza e os dois embaixadores.

— A escripta foi uma engenhosa invenção. As cartas vão ao seu destino, mas as cópias ficam.

Houve um momento de silencio.

Depois o velho continuou, com a testa franzida, e o tom sacudido:

— Senhor de Boislaurier, o que se projecta não póde succeder nem succederá. A França é a minha patria, é verdade, mas a Hespanha é a minha terra adoptiva. Foi ella que me recolheu, quando proscripto e fugitivo, no tempo em que Luiz XIV me expulsara do reino; foi ella que me fez duque de Alameda, que me deu a *grandeza*, que me confiou os seus interesses junto do gabinete de S. Germano. Não consentirei que humilhem a minha segunda mãe. Um pouco por ella, muito por mim. A Hespanha é a potencia catholica por excellencia; a diminuição da sua influencia no equilibrio europeu seria contrario á nosso legitima ambição... Pense bem, que a alliança da França com os calvinistas da Hollanda e com os lutheranos da Allemanha daria um golpe terrivel na Companhia de Jesus, a que ambos pertencemos, e de que sou chefe supremo... O protestantismo — eis o nosso inimigo — traz comsigo o espirito do exame, que é a ruina do poder da Egreja, baseada na fé dos povos. A França está por muito tempo á testa das nações da Europa. Si o protestantismo ahi se enraiza — e já está em Cevennes — si ahi se acclima, si chega a dominar, fica com o imperio de todo o mundo; é a perseguição voltada contra nós; é a nossa Companhia obrigada a recuar, obrigada desapparecer infamada, banida, perseguida, impellida talvez, do exilio de Calvino, para a prisão de Luthero, e até para a fogueira de João Huss e de Estevão Dolet...

— Sou exactamente dessa opinião, retorquiu o seu interlocutor, e tenho as mesmas apprehensões; mas como havemos de impedir?

O ex-mosqueteiro mostrou sob os seus labios delgados, os dentes, os mesmos bellos dentes adorados, cincoenta annos antes, por Maria Michon:

— Não estou eu aqui? continuou elle. Não acaba de avisar-me? Diz o proverbio que homem avisado vale por dois. Um homem como eu, vale por mil... Esqueceram-se que lutei com Richelieu, o grande cardeal, com Mazarino, o grande politico?... E' verdade que nesse tempo tinha auxiliares que não tenho hoje... Mas não arranquei, eu sózinho, uma noite, da masmorra esse segundo filho de Anna d'Austria, esse irmão gemeo de Luiz XIV, que substituiu por um instante, no throno de França, ao real amante da Montespan? Empreza insensata, inolvidavel, inacreditavel, e que só se malogrou, porque esbarrou na honestidade dum ingenuo sublime — desse Fouquet que hoje expia em Pignerol a sua tola grandeza de alma e a sua imbecil lealdade?... Creia-me, quem se mediu com semelhantes adversarios, não tem medo, nem se importa.

. . . .

O antigo frondista, o antigo bispo de Vannes, o antigo conspirador parou um pouco fatigado por este impeto de mocidade.

Depois de uma pausa, continuou de um modo mais calmo e lentamente:

— Essa pobre Fontange era nas nossas mãos um instrumento precioso; e a sua falta de intelligencia servia-nos melhor do que toda a subtileza de espirito de Mortmart... O instrumento quebrou-se, é necessario substituil-o. Eliminaremos a alliada do imperador e de Guilherme d'Orange... mas sem recorrer á mão criminosa, que elabora o veneno e á mão, mais culpada ainda, que o propina... Bateremos a marqueza com as suas proprias armas; oppondo-lhe no coração do rei uma mulher de encanto mais capitoso, mais subjugante, mais fascinador — uma creatura mais encantadora ainda que a sua antecessora, e não menos docil ás nossas ordens, nem menos devotada aos nossos projectos...

— Tanto o padre la Chaise como eu, temos pensado nisso. Mas a coisa não é tão facil como se imagina. Pense que todas as bellezas que ha na côrte se submettem ás leis do caprichoso monarcha sem conseguir fixal-o ou exercer nos seus actos uma influencia apreciavel, e foi assim que o reinado da senhora de Soubise e da senhora de Ludre durou só alguns instantes...

— Tambem não será na côrte que irei procurar esta Circe...

— Onde a encontrará então?

— Não sei ainda; mas, desde que me é precisa, eu a encontrarei, descanse.

— Deus o ouça!

O antigo prelado teve um sorriso enigmatico:

— Deus ouve-me sempre, disse elle; naturalmente porque lhe rezo muito alto.

E accrescentou num tom novamente ligeiro:

— Entretanto, jantemos sem preoccupações, porque aqui está, si me não engano, o nosso estalajadeiro que nos vem annunciar que está o jantar na mesa.

CAPITULO V

AURORA DE LA TREMBLAYE

Era effectivamente Hermelin:

— Os senhores, perguntou elle fazendo grandes mesuras, desejam jantar na sala commum?

— Porque não?

— E' que daqui a pouco, os passageiros da diligencia de Nantes vão sentar-se naquella mesa ao pé da janella.

— Ora! que nos importa? Ter companhia não nos aborrece, disse o cavalleiro.

Dahi alguns minutos ouviu-se a bulha dos guizos...

Era a pesada diligencia que chegava aos solavancos cumprindo o preceito do sabio: *Apressa-te de vagar*. Dahi a nada, os pacientes que ella expectorara, irromperam pela casa de jantar. Joel foi o ultimo a entrar, porque preparara na cozinha para lavar a ferida e pôr-lhe uma compressa de agua e sal. A' entrada, o seu olhar pareceu procurar alguem. Depois, avistando o sr. d'Herblaye, que ia comer a sopa, dirigiu-se vivamente para elle e, tirando o chapéo, disse-lhe:

— Senhor, ser-me-á permittido perguntar-lhe como está a menina de la Tremblaye?

— Senhor, respondeu o gentil-homem, a menina de la Tremblaye, visto que assim lhe chama, repousa actualmente, de perfeita saude, creio eu, e espero que já estará em estado de continuar o seu caminho...

— Ah! obrigado, senhor, muito obrigado! Depois proseguiu com embaraço:

— Senhor, é preciso ainda que permitta apresentar-lhe as minhas mais humildes e mais sinceras desculpas...

— As suas desculpas?... E de quê diga-me?

O Bretão coçou a orelha:

— Dum máo pensamento que tive...

O cavalleiro surriu amigavelmente:

— Percebo, disse elle com uma pontinha de malicia; o senhor imaginou que eu ia raptar a sua companheira de viagem...

E abanando a cabeça alvejante:

— Oh! a mocidade!... Mãe de todas as loucuras. Comtudo bastava que olhasse para os meus cabellos brancos para se assegurar quanto a sua supposição era desarazoada e mal cabida!...

(*Continúa*).

TERRA & MAR

Exercito

Superior de dia, capitão Pires; dia ao 4º districto militar, um official de um dos corpos da 8ª brigada; a 7ª brigada dá o serviço de extraordinarios; a 8ª brigada dá a guarnição; o 2º regimento dá a ordenança para o superior de dia; o 9º regimento de cavallaria, dá o official para ronda.

Uniforme 7º.

* * *

Bombeiros

Estado-maior, alferes Leonardo; promptidão, alferes Adelino e Ferreira; manobras de registros, tenente Lopes; ronda aos theatros, alferes Fernandes; medico de dia capitão dr. Vianna; pharmaceutico, alferes Herminio; emergencia, capitão dr. Pinheiro, tenente Paschoal e alferes Moraes.

Uniforme 7º.

* * *

Força Policial

Serviço para hoje:

Superior de dia, o major Paranhos; auxiliar, um commandante de esquadrão; medico de promptidão, o capitão dr. Goulart; medico de dia, o tenente dr. Gere[illegible]; interno de dia, o alferes honorario Thereziano; musica de parada e promptidão a do 1º regimento; promptidão de incendio, um official do 1º regimento; ronda aos theatros, o alferes Bacellar; rondam com o superior de dia 4 officiaes do regimento de cavallaria, 3 do 2º regimento, 14 inferiores do regimento de cavallaria, 9 do 1º regimento e 13 do 2º; rondam as ruas do Nuncio, Regente e S. Jorge um official e um inferior do regimento de cavallaria; guardas da Amortização, Moeda e Thesouro, 3 officiaes do 1º regimento e do quartel general e um inferior do mesmo regimento; dia ao quartel general, o major honorario Alvaro de Mell[illegible]; á disposição do official de dia, um inferior do 1º regimento; piquete ao quartel general, um corneteiro do 1º regimento; o regimento de cavallaria dá a conducção de presos, 10 praças para o gabinete de identificação, 20 praças promptas em 24 horas com um official subalterno, o policiamento do costume e o mais que for pedido; o 1º regimento de infanteria dá a guarnição; o 2º regimento dá 50 praças promptas em 24 horas com um official commandante de companhia, duas ordenanças para o quartel general e os extraordinarios pedidos e a pedir-se.

Uniforme 6º.

* * *

Guarda Nacional

Detalhe de serviço para hoje:

Estado-maior, alferes Ildefonso e Pereira da Costa.

Auxiliar, um official do 13º batalhão de infanteria.

O 12º batalhão de infanteria e o 1º regimento de artilheria de campanha darão as ordenanças para o quartel general.

Uniforme 3º.

MISSAS

[illegible] missas encommendadas no *Correio da Manhã* [illegible] hontem as seguintes:

Dr. Francisco de Salles Macedo—Damos em outra [illegible] da nossa folha as solemnidades effectuadas hontem em suffragio da alma do dr. Francisco de Salles Macedo.

Augusto Cesar da Costa—Em suffragio da alma do estimado sr. Augusto Cezar da Costa, foi hontem, ás 9 horas, celebrada missa na egreja de S. Francisco de Paula da Veneravel Ordem Terceira dos Minimos.

Essa ceremonia foi mandada realizar por [illegible] Drummond Costa e filha, Alfredo Fernandes da Silva, senhora e filhos, G. Adolph Bailly, senhora e filhos.

Dentre o numero de pessoas além da familia que assistiram á ceremonia o nosso companheiro conseguiu obter os nomes seguintes:

[illegible] Manoel de Castro Lima, [illegible], dr. J. S. de Pinho [illegible] de Carvalho Car[illegible] telente Antonio F[illegible], J. Cordeiro, tenente [illegible] Ramos Paz, Antonieta [illegible] Armando Merendo [illegible] Carlos Jorge Bailly, [illegible] filho, Robert de [illegible] Souto, Antonio [illegible] Souto e familia, [illegible], Victor [illegible] Drummond, [illegible] Victor Bossagneux, [illegible] outras pessoas.

Dr. [illegible]—Por alma do [illegible] seu fallecimento, [illegible], ás 9 horas, na [illegible] cathedral de Nitheroy.

[illegible] realizar pela [illegible] Pereira e familia.

[illegible] assistidos pelos [illegible] admiradores do extincto medico.

Luiz Gonçalves Villarinho—A's 9 horas [illegible] matriz do Santissimo [illegible] missa de setimo dia por alma do [illegible] sr. Luiz Gonçalves Villarinho.

[illegible] mandada realizar pelo [illegible] Villarinho e familia, [illegible] e familia.

[illegible] além de outras [illegible]:

[illegible], Octavio Guimarães, [illegible], José Chrispiniano [illegible] de Oliveira, nosso companheiro [illegible] 1º tenente Bernardo [illegible] Mattos, André Miguez, Luiz da Costa [illegible], Samuel Rooke, [illegible] Celso d'Avila, Reginaldo Carvalho, Antenor de Souza, José [illegible] Felix [illegible], senhora e filhos, dr. [illegible] Teixeira, Mario Barroso, José [illegible] Francisco de Carvalho, [illegible] Teixeira Leitão, Aurelio Fernandes, Francisco G. da Silva Caldas, José Pedro [illegible] Machado Franco, Alfredo Silva, Albino Ribeiro Neves, Henrique Peres Machado, por si e sua familia, Antonio Lopes Guerra, Hylidia Guimarães, José Guimarães, Maria Guimarães.

Laertte de Villa Bella e Silva—Na egreja de Santo Antonio dos Pobres celebrou-se hontem, ás 9 horas, missa de setimo dia por alma do estimado sr. Laertte de Villa Bella e Silva.

O acto foi officiado no altar-mór pelo conego José Venerando da Graça, coadjuvado pelo sacristão-mór Joaquim de Almeida Pereira.

Entre as pessoas que compareceram á solemnidade conseguimos obter os nomes seguintes:

Alfredo Tavares Corrêa, Joaquim de Almeida Pereira, Joaquim Ferreira de Mello, Antonio Eneas Pereira Brasil, Flavio Corrêa Dantas, Matheus Menezes, Antonio José Motta Junior, João A. Oliveira Guimarães e familia, João Domingos, Christiano A. Silva, Americo Washington F. Nunes, Manoel Messias Barreto, João Domingues Linhares, José Barbosa, Deolindo Martins de Carvalho, Ramiro Ouvinha Lopes Pol, Antonio Geldino de Carvalho, Pedro de Almeida, Manoel Garcia Patto, Tavares Nunes, Deocleciano X. de Souza, Paulo Nascimento Silva, João da Rocha Maia, Heitor Peixoto, d. Adelina Rego, João Martins e familia, senhorita Herminia Lopes, Josephina Silva, Naurecia Martins e muitas outras, cujos nomes não nos foi possivel saber.

2º tenente Henrique José Cardoso—Ante grande numero de parentes, amigos e admiradores do finado tenente Henrique José Cardoso, foi hontem, setimo dia do seu fallecimento, celebrado solenne officio pelo eterno descanço de sua alma na egreja de S. Francisco de Paula da Veneravel Ordem Terceira dos Minimos mandado effectuar pelos srs. Octavio Cardoso, d. Josephina Cardoso, Mauricio Cardoso, Jacintho Cardoso, Anna Cardoso e Joaquim Henrique Cardoso.

D. Henriqueta Palm Ribeiro—O sr. José Ribeiro Junior, seus filhos e mais parentes da allecida d. Henriqueta Palm Ribeiro mandaram celebrar hontem, ás 9 horas, na capella de S. Pedro, na estação do Encantado, missa pelo eterno descanço de sua alma.

Esta ceremonia, que se revestiu de solemnidade, foi assistida pelos parentes da finada e grande numero de admiradores cujos nomes não conseguimos obter.

D. Maria Delfina de Sá—No altar de Nossa Senhora das Dores, da egreja de S. Francisco de Paula, foi hontem ás 9 horas celebrada missa pelo eterno descanço da alma da estimada sra. d. Maria Delfina de Sá, mandada effectuar pela viu[illegible] familia de Sá, seus filhos e mais parentes.

[illegible] foi dizendo pelo monsenhor Mon[illegible].

Compareceram á ceremonia parentes da fallecida.

D. Olivia Puisségur Ferreira da Costa—[illegible] commemoração ao 2º anniversario do fallecimento da d. Olivia Puisségur, o sr. [illegible] José Ferreira da Costa e seus filhos [illegible] José Frederico Puisségur, Maria Ferreira da Costa (ausente) dr. Oswaldo Puisségur (ausente) mandaram celebrar hontem na egreja de Nossa Senhora da Lampadosa, missa pelo eterno descanço de sua alma.

A ceremonia foi rezada no altar-mór pelo monsenhor Hildebrando Gomes Angelim.

Assistiram ás solemnidade pessoas da familia da finada.

Dr. Francisco de Salles de Macedo—Realizou-se hontem no cemiterio de S. Francisco Xavier a entrega, á sra. d. Anna de Macedo, do mausoléu onde repousam os restos mortaes do seu pranteado filho, dr. Francisco de Salles de Macedo, ex-subdirector de policia administrativa municipal.

A's 9 1/2 foi rezada no altar-mór da egreja do Senhor do Bomfim uma missa por alma do finado, tomando parte no coro as senhoritas do coro da Lapa, sob a direcção da sra. d. Maria Candida de Castro.

Terminada a missa dirigiram-se os assistentes para o cemiterio onde o sr. Geminiano do Nascimento, em sentidas phrases, fez a entrega do tumulo á veneranda mãe do finado.

Falaram em seguida os drs. Octacilio Camará, reproduzindo-lhe a biographia e João Pereira Lopes.

Os actos revestiram-se de grande solemnidade, tendo comparecido grande numero de pessoas e entre as quaes podemos tomar os seguintes nomes: dr. Miranda Ribeiro, Amorim Carrão, dr. Aureliano Portugal, José de Paiva Legey, dr. João Pereira Lopes, capitão Beneek, dr. Ernesto Silva, Rodolpho Bustamante Sá, José Francisco Regazzi, Joaquim Rosa, Olympio Telles de Menezes, Oscar Dias da Cruz, Annibal de Castro, Antonio Cumpinheiro Rodrigues, dr. Moreira dos Santos, Henrique Resse, Costa Velho Junior, Moeda de Miranda, Joaquim Francisco dos Santos, Firmino Martins de Sá, Geminiano do Nascimento, Francisco Luiz de Oliveira, Souza e Silva, major Luiz Macahyba, Alexandre Dias, Norberto Bustamante Sá, Desiderio dos Santos, Leocadio de Araujo, Antonio Cruz, dr. Octacilio Camará, Victorio Ferreira Carvalho, Alfredo Santos, Guilherme dos Santos, Arthur Cid, Hamilcar Machado, Francisco Martins Gonçalves, Eugenio Cunha, Franklin de Castro, Frederico Meirelles, Atambary Luz, capitão Visitação, Antonio R. Pires da Silva, Caid Mario Martins, João Cardoso de Moura, Aureliano Cabral, Huascar dos Santos, Walter Ferreira, João Fazenda, Virgolino Proença, Luiz Bastos, Francisco Tancredi, Bello Ferreira, Joaquim Saldanha Marinho, Ulpiano Carqueja, grande numero de guardas, agentes, escrivães, pessoal dos cemiterios, fiscaes, varias senhoras e parentes do extincto.

O mausoléu que se achava bem ornamentado de flores naturaes é todo de marmore branco, com embutidos de marmore bordilho e encimado por uma capella resguardando uma bella imagem de Nossa Senhora de Lourdes. Num escudo, em alto relevo, vê-se a seguinte inscripção: .·. 29-1 1853-✝-25-1-1908 *Homenagem dos funccionarios municipaes.*

Vimos sobre a campa uma jardineira de marmore, offerta do dr. Pereira Lopes, uma bella palma de flores naturaes, com a seguinte inscripção: *«Homenagem do pessoal da Agencia da Candelaria»*; uma artistica coroa de *biscuit*, do pessoal da directoria de policia administrativa; um coração de flores artificiaes, de d. Anna de Macedo.

Durante a ceremonia da entrega tocou a banda do Instituto Profissional Masculino.

No escriptorio do cemiterio um livro, com o distico: *«Homenagem ao dr. Francisco de Salles de Macedo»*, recebia as assignaturas de grande numero de amigos, collegas, auxiliares e admiradores que iam prestar a ultima homenagem ao pranteado e inesquecivel dr. Francisco de Salles de Macedo.

FALLECIMENTOS

Falleceu ante-hontem na capital da Bahia o dr. Alfredo Ferreira de Barros, distincto clinico alli muito estimado e chefe politico de grande prestigio.

O finado occupou varias vezes cargos de eleição popular, sendo conselheiro municipal e presidente do conselho no ultimo quatriennio.

Era tambem medico do Instituto Bacei[illegible] nogenico da Bahia.

A sua morte, repentina, causou grande pezar na alta sociedade bahiana, em cujo seio o dr. Alfredo de Barros contava geraes affeições.

O fallecido, que deixa viuva e grande numero de filhos, era irmão do dr. Arthur Ferreira de Barros, director da Caixa Economica da Bahia e do major Antonio Ferreira de Barros.

— Falleceu hontem a innocente Maria Amalia, filha do inspector escolar Eugenio Manoel Nunes.

O seu enterramento effectua-se hoje, ás 9 horas, sahindo o feretro da rua São Christovão 140, para o cemiterio de São Francisco Xavier.

LOTERIAS

LOTERIA POPULAR

ESTADO DE SERGIPE

Telegramma dos premios da 81ª loteria, do plano 33, extrahida em Aracajú em 14 de julho de 1908.

EXTRACÇÃO 159

58691	20:000$000
25946	2:000$000
21051	1:000$000
56760	1:000$000

PREMIOS DE 500$000

18654 4671 41150 55660 59656

PREMIOS DE 200$000

1766 2838 6595 12049 18009 19730 24114 32087 33209

PREMIOS DE 100$000

1126 6300 17044 2[illegible]309 24666 37037 42816 49779 51827 23755 546[illegible] 55578

APPROXIMAÇÕES

58690	e	58692	250$000
25945	e	25947	175$000
21050	e	21052	100$000
56759	e	56761	100$000

DEZENAS

58681	a	58690	20$000
25941	a	25950	15$000
21041	a	21050	12$000
56751	a	56760	12$000

CENTENAS

58601	a	58700	6$000
25901	a	26000	5$000
21001	a	21100	4$000
56701	a	56800	4$000

Todos os numeros terminados em 691 têm 6$000.

Todos os numeros terminados em 91 têm 4$000.

Todos os numeros terminados em 1 têm 2$000.

Os dois finaes do 1º premio não tem direito á terminação simples.

Os cessionarios.—*Pereira & C.*

ESTADO DA BAHIA

BAHIA

Telegramma dos premios da loteria do Estado da Bahia, cuja extracção teve logar hontem, 14 de julho de 1908. — 18ª loteria do plano n. 35.

PREMIOS DE 50:000$000 A 1:000$000

18006	50:000$000	75596	2:600$000
196525	10:000$000	137210	2:500$000
97574	6:000$000	166159	2:200$000
134441	5:000$000	23032	2:000$000
140635	4:000$000	24500	1:800$000
127246	3:000$000	119183	1:600$000
89613	3:200$000	121539	1:500$000
47183	3:000$000	192471	1:200$000
131642	2:800$000	163445	1:000$000

PREMIOS DE 500$000

26005 56643 60 91 132680

PREMIOS DE 300$000

719 77226 113219 127622 131466 132800 148714 178896

PREMIOS DE 200$000

3666 10319 17634 27387 28445 32122 64751 73791 77272 89813 101674 104951 137613 144051 156257 174672 180776 182120 184059 192780

APPROXIMAÇÕES

18005	e	18007	600$000
196524	e	196526	200$000
97573	e	97575	200$000
134440	e	134442	200$000
140634	e	140636	200$000
127245	e	127247	200$000
89612	e	89614	100$000
47182	e	47184	100$000
131641	e	131643	100$000
75507	e	75509	100$000
137209	e	137211	100$000
166158	e	166160	100$000
23031	e	23033	100$000
24499	e	24501	100$000
119182	e	119184	100$000
121538	e	121540	100$000
192470	e	192472	100$000
163444	e	163446	100$000

DEZENAS

18001 a 18100	200$000
E as 14 restantes, cada uma a	50$000

CENTENAS

18001 a 18100	100$000
E as 14 restantes, cada uma a	10$000

(Assignado) *Dr. João Martins da Silva Telles* fiscal do governo.— *Rodolpho Calcagno*, director.

COMMERCIO

Rio, 15 de julho de 1908.

Diversas notas

REUNIÕES CONVOCADAS

Banco Evolucionista, ás 12 horas de hoje.
Banco Nacional Brasileiro, no dia 18, á 1 hora.
Companhia Geral de Melhoramentos no Maranhão, no dia 21 á 1 hora.

Começam hoje os pagamentos seguintes:
Banco do Commercio, dividendo de 6$ por acção.
Banco do Brasil, dividendo de 8$ por acção.
Companhia Industrial de S. Paulo, juros dos debentures.
Companhia União dos Varegistas, dividendo de 2$ por acção.
Companhia União dos Proprietarios, dividendo de 3$ por acção.
Companhia Progresso Industrial, dividendo do semestre findo.
Companhia Carris Urbanos, juros dos debentures.
Companhia Navegação de S. João da Barra e Campos, dividendo do semestre findo.
Companhia Melhoramentos de S. Paulo, juros dos debentures.
Companhia Fabril Paulistana, juros dos debentures.
Banco Commercial, dividendo de 6$ por acção.

Mercado de generos de consumo

Vigoram hoje os preços seguintes:

		Saccas	
Arroz nacional	22$	a	26$
Dito inferior	15$	a	18$
Dito inglez, novo	—	a	25$
Dito idem velho	22$	a	24$
Dito agulha	—	a	39$
Dito inferior	31$	a	35$
Feijão preto do Porto Alegre		Nominal	
Dito da terra, novo	10$	a	10$500
Dito idem de Santa Catharina		Nominal	
Dito mulatinho	10$	a	—
Dito manteiga nacional	12$	a	13$
Dito enxofre nacional	—	a	12$500
Dito de cores, nacional	7$	a	9$
Dito branco, estrangeiro	17$500	a	19$
Dito amendoim, idem	17$500	a	18$500
Farinha de mandioca especial	9$500	a	10$
Dita idem idem fina	8$500	a	8$800
Dita idem idem peneirada	8$	a	8$200
Dita idem idem grossa, Laguna	6$800	a	7$
Dita idem idem grossa, Porto Alegre	6$200	a	6$400
Dita idem do Norte, grossa	—		—
Milho amarello do Norte		Não ha	
Dito idem da terra	7$200	a	7$500
Dito branco idem	—	a	6$500
Dito da Prata		Nominal	
Farello	3$	a	3$200
Amendoim em casca	6$	a	6$100
Batatas nacionaes, kilog	$150	a	$200
Canjica	15	a	16$
Favas	7$500	a	8$
		Kilogrammas	
Ervilhas	$600	a	$620
Alpiste	$300	a	$360
Fubá de milho	$2	a	$20
Mate em folha	$410	a	$600
Grão de bico	—		—
Tapioca	$400	a	$500
Polvilho	$160	a	$180
Carne de porco	$500	a	$600
Linguas do Rio Grande, uma	$800	a	1$
Agua-raz	—	a	$950
Alfafa, kilo	$170	a	$180
Alcatrão, barril	—	a	48$
Azeite:			
Lata de 18 litros	22$	a	23$500
Dita de um a dois, idem	1$300	a	1$900
Bacalhau:			
Noruega (caixa)	39$	a	42$
Gaspé (tina)	45$	a	45$
Dito (genero)	—		—
Halifax (tina)	36$	a	38$
O mercado estavel.			
Breu:			
Claro, barril 280 libras	—	a	28$
Escuro, barril	—	a	24$
Banha:		Por 459 grs.	
Americana (Armour)	$660	a	$670
Dita em lata de 2 kilos		Não ha	
Porto Alegre, kilo	1$	a	1$180
Santa Catharina (kilo)	1$120	a	1$160
Itajahy, kilo	1$080	a	1$140
Cimento:			
Cruz Vermelha	—	a	12$
Cathedral	—	a	11$
Pyramide	—	a	13$
Aguia preta	—	a	11$500
Leão S.	—	a	11$500
Leão Azul	—	a	11$500
Outras marcas	11$500	a	12$
Carne secca:		Por kilog	
Rio Grande do Sul (systema antigo)		Não ha	
Dito systema platino	$600	a	$680
Rio da Prata (nova)	$680	a	$720
» » mantas só	$700	a	$800
» » (velha)	—		—
» » (mantas só)	—		—
Existencia, 1.290.000 kilos.			
Mercado firme.			
Chá da India:			
Verde, kilo	6$	a	9$500
Preto, kilo	6	a	9$
Figos, arroba		Nominal	
Farinha de trigo:		Barrica	
Americana		Não ha	
Rio da Prata:			
De 1ª qualidade	—	a	33$500
De 2ª	—	a	32$500
De 3ª	—	a	[illegible]
Moinho Inglez:			
Buda Nacional	—	a	24$700
Nacional	—	a	23$500
Brasileira	—	a	22$700
Moinho Fluminense:			
S. Leopoldo	23$500	a	24$
O. O.	22$500	a	23$
Genebra:			
Caixa	—	a	30$500
Gordura:			
Rio da Prata (sebo), kilog		Nominal	
Rio Grande (sebo), kilog	$600	a	$620
Graxa, kilog			
Kerozene:			
Caixa	8$	a	8$500
Ladrilhos:			
Milheiro	—	a	125$
Manteiga:			
Demagny (latas sortidas)	2$450	a	2$480
Bretel Frères (latas sortidas)	2$200	a	2$220
Lepelletier	2$440	a	2$450
Monesio Gallone, sortidas	1$850	a	1$900
Lebensen	—	a	—
Brun		Não ha	
Moseckel	2$200	a	2$220
Busck Junior	2$400	a	2$420
Outras marcas	1$800	a	2$
De Minas	3$	a	3$100
Do Sul	2$300	a	2$600
Oleo:			
De linhaça, lata, kilo	—	a	$910
Dito, barril, kilo	—	a	$840
Pimenta da India, kilo	—	a	1$300
Phosphoros, lata	38$	a	42$
Passas (arroba)		Nominal	
Presuntos:			
Superior, kilo	—	a	1$900
Inferior, kilo	—	a	1$800
Pinhos:			
Sueco branco, duzia	—	a	80$
Dito vermelho, duzia	—	a	80$
Spruce, duzia	—	a	80$
Resina	—	a	85$
Americano, pé	—	a	$290
Paraná: 1ª qualidade, duzia	—	a	65$
» 2ª idem, idem	—	a	48$
Taboas, pé	—	a	$280
Sal:			
20 litros	2$	a	2$100
Telhas:			
Milheiro	—	a	235$
Toucinhos:			
Superior, kilo	1$	a	1$100
Inferior	$900	a	$900
Velas:			
Communs (grandes) caixa	—	a	12$
Ditas pequenas	—	a	7$
Brasileiras, caixa	—	a	25$500
Vinagre:			
Branco, pipa	225$	a	230$
Tinto, idem	220$	a	225
Vinhos			
Collares tinto superior	360$	a	370$
Dito inferior	320$	a	335$
Virgem do Porto	330$	a	350$
Verde portuguez	320$	a	330$
Verde portuguez novo	—	a	—
Lisboa tinto	310$	a	295$
Dito branco, 14 gráos	310$	a	330$
Dito, idem, mais de 14 gráos		Nominal	
Figueira tinto	330$	a	340$
Dito, branco, mais de 14 gráos		Nominal	
Dito maduro tinto		Nominal	
Hespanhol tinto	286$	a	293$
Dito branco	310$	a	330$
Dito Verde		Não ha	
Rio Grande	130$	a	140
Algodão			
Pernambuco	11$600	a	12$400
Rio G. do Norte	11$800	a	12$400
Parahyba	11$600	a	12$
Ceará	11$800	a	12$100
Penedo		Nominal	
Sergipe		Nominal	
Aguardente:			
Angra	165$	a	170$
Aracajú	160$	a	170$
Bahia	16$	a	170$
Campos	160$	a	170$
Laguna	—	a	—
Maceió	160$	a	170$
Paraty	185$	a	185$
Itajahy	—	a	—
Pernambuco	160$	a	165$
Parahyba	—	a	—
Sul	160$	a	165$
Mercado calmo.			
Alcool		Por 480 litros	
De 40 gráos	265$	a	270$
» 38 »	240$	a	255$
» 36 »	240$	a	245$
Mercado calmo.			
Assucar			
Pernambuco:			
Branco usina	$5[illegible]0	a	$590
Branco crystal	$500	a	$490
Dito 3ª sorte	$480	a	$490
Crystal amarello	$430	a	$440
Mascavinho	$400	a	$420
Somenos	$400	a	$420
Mascavo bom	$340	a	$350
Dito regular	$330	a	$340
Dito baixo	$320	a	$325
Sergipe:			
Branco crystal	$470	a	$480
Crystal amarello	—		—
Mascavinho	$400	a	$430
Mascavo bom	$385	a	$390
Dito regular	$350	a	$360
Dito baixo	$320	a	$325
Bahia:			
Crystal branco	$490	a	$500
Crystal 2º jacto	$470	a	$480
Campos:			
Branco crystal	$480	a	$500
Crystal amarello	$430	a	$440
Mascavinho	$420	a	$430
Santa Catharina:			
Mascavinho	—	a	—
Mercado calmo.			

Movimento do porto

ENTRADAS NO DIA 14

Manáos e escs., 15 ds.—Paq. "Olinda", comm. Corte Real; passags. José Moreira Vinhas, capitão-tenente Antonio Candido Lessa, M. Lobo, José Teixeira da Matta Bacellar, Alfredo Silva e familia, dr. Virgolino de Alencar, dr. Palma Muniz e senhora, José Mariano, Hygino Amanajás Filho, dr. Claudio Costa Ribeiro, dr. Alfredo Baptista, dr. Pedro Santos, J. L. Pereira Lima Mendonça, dr. Thomaz Magalhães, Ismael Pequeno, Cornelia B. Oliveira Lima, José Rodrigues Silva Guimarães, dr. E. Fonseca, Francisco Aguiar, dr. Carlos Amora, A. Lobão, Raul Lobão, capitão Philadelpho Lima, Americo Brasiliense Mello, coronel João Pereira Neves Bahia, Arthur Candido Vasconcellos, J. Medeiros, J. Cavalcante, Pedro J. Cavalcante, dr. Arabello Costa, Ignez Baralho, A. Lacerda, dr. Epaminondas Barros, M. Barros, P. Portugal, José Luiz A. Tavares, dr. Francisco Araujo, R. Pinto, J. Albuquerque, dr. Guedes Nogueira, Castor Lacerda, Horacio Silva, dr. Olympio Vasconcellos Galvão e familia, dr. C. Baralho, Maria Lyna Sarmento, dr. Fernando Sarmento, 2º tenente Francisco A. S. Pereira, Alvaro Cardoso, Joaquim Vieira Braga, coronel Horacio Bezerra, dr. Heveraldo Fernandes, Maria Magdalena, Helena Maranhão, Maria Carmo Socrates Rodrigues, Romão Ribeiro, capitão A. Cardeal, Odilon Athayde, dr. Antonio Barreto, Pedro Nunes, Mathilde Nunes, Manoel Esperança, Antonio Marques, Alvaro de Almeida, Jorge Alberto, Waldemar Villela, Manoel Santos, dr. Antonio Teixeira Fontes, S. Rosa, Philippe Borges, João Braga Candido Machado, Nelson Creccedy, 1º tenente Luiz Autran Graça, João Fernandes, Manoel Bram, Garcia Vianna, Antonio Sá, Carlos Aguirre, O. Aguiar Robinson, Pinto Bonores, Antonio Rodrigues Fontes e as irmãs Philomena e Josepha e 20 em 3ª classe, e varios generos no Lloyd Brasileiro.

SAIDAS NO DIA 14

Antonina e escs.—Paq. "Rio Formoso", comm. Machado Guimarães.

Macau e Mossoró — Paq. "Araguary", comm. Victor Pereira da Cunha.

Maritimos

VAPORES A ENTRAR

15 Buenos-Aires, «Mendoza».
15 Rio da Prata, «Cap Arcona».
15 Portos do sul, «Florianopolis».
15 Nova-York e escs., "Brandwod".
15 Santos, "Cap Verde".
15 Rio da Prata, «Aragon».
15 Bremen e escs., "Erlangen".
15 Marselha e escs., «Provence».
16 Santos, «Cap Verde».
16 Hamburgo e escs., "Cap Roca".
16 Marselha e escs., "Provence".
17 Portos do sul, «Itaituba».
17 Santos, «Velasquez».
18 Portos do sul, "Jupiter".
18 Portos do norte, «Pará».
18 Hamburgo e escs., "Macedonia".
19 Portos do norte, «Maranhão».
20 Buenos-Aires, "Sofia Hohenburg".
20 Portos do norte, "Goyaz".
21 Liverpool e escs., "Orita".
21 Nova-York e escs., «Byron».
22 Hamburgo e escs., "Cap Blanco".
22 Rio da Prata, «Magellan».
23 Valparaiso e escs., "Orissa".
23 Santos, «Bonn».
23 Santos, "San Nicolas".
24 Antuerpia e escs., «Virgil».
24 Antuerpia e escs., «Thespis».
25 Rio da Prata, "Ceylon".
25 Nova-York e escs., «Queen Eleonor».
26 Rio da Prata, "K. F. August".
27 Nova-York e escs., "Corrientes".
27 Rio da Prata, "K. F. August".
27 Southampton e escs., "Avon".
29 Rio da Prata, "Principe di Uldine".
29 Santos, "Cap Roca".
29 Rio da Prata, «Araguaya».
29 Rio da Prata, «Amstelland».
30 Hamburgo e escs., "Bahia".
30 Hamburgo e escs., "Corcovado".
30 Santos, "Cap Roca".

VAPORES A SAIR

15 Genova e Napoles, "Mendoza".
15 Portos do sul, "Campeiro".
15 Rio da Prata por Santos, "Provence".
15 Santos, «India».
15 Mossoró e escs., «Fagundes Varella».
15 Laguna e escs., «Victoria», 4 hs.
15 Southampton e escs., "Aragon", 12 hs.
15 Nova-York, «Hanseat».
15 Hamburgo e escs., «Cap Arcona», 2 hs.
16 Hamburgo e escs., "Cap Verde", 2 hs.
16 Nova-York, "Cristianla".
16 Pernambuco e escs., «Parahyba».
16 Rio Grande e escs., "Florianopolis", 12 hs.
16 Rio da Prata por Santos, "Provence".
16 Maceió e escs., "Santa Cruz".
17 S. João da Barra e Campos, "Carangola".
18 Nova-York e escs., «Velasquez».
18 Portos do sul, "Itajubá", hs.
18 Portos do norte, "S. Salvador", 10 hs.
19 Ponta d'Areia e escs., "Muquy", 8 hs.
19 Nova Orleans, «Swedish Prince».
20 Trieste e escs., "Sofia Hoenburg".
20 Recife e escs., "Iris".
21 Portos do sul, «Cubatão».
21 Rio Grande e escs., «Marajó».
21 Valparaiso e escs., "Orita".
22 Rio da Prata, "Cap Blanco", 2 hs.
22 Bordéos e escs., «Magellan».
22 Portos do norte, «Tijuca».
23 Liverpool e escs., "Orissa".
23 Portos do norte, "Pará", 4 hs.
23 Portos do sul, «Florianopolis», 12 hs.
23 Rio Grande e escs., "Jupiter", 12 hs.
23 Bremen e escs., "Bonn", 2 hs.
24 Liverpool e escs., «Ceylan».
25 Nova-York, "Crow[illegible]".
25 Portos do norte, "Olinda", 10 hs.
25 Rio da Prata e escs., "Orion", 12 hs.
25 Trieste e Fiume, "Indo".
26 Hamburgo e escs., "San Nicolas".
27 Hamburgo e escs., "K. F. August".
27 Rio da Prata por Santos, "Avon".
28 Southampton e escs., "Araguaya".
29 Genova e Napoles, "Principe di Udine".
30 Nova-York e escs., "Goyaz", 6 hs.
30 Hamburgo e escs., "Cap Roca".
30 Amsterdam e escs., "Amstelland".

AVISOS

Dr. Dan[illegible] de Almeida—Consultorio: rua da Alfandega n. 79, residencia, rua [illegible].

Dr. Miguel Sampaio—Molestias da pelle e syphilis, das 10 da manhã ás 3 1/2 da tarde. Rua do Rosario 103.

CORREIO—Esta repartição expedirá malas pelos seguintes paquetes:

Hoje:

ARAGON, para Bahia, Recife, Madeira e Europa, via Lisboa, recebendo impressos até ás 7 horas da manhã, cartas para o interior até ás 7 1/2, idem com porte duplo e para o exterior até ás 8.

CAP ARCONA, para Europa, via Lisboa, recebendo impressos até ás 9 horas da manhã, cartas para o exterior até ás 10.

HANSEAT, para Nova York, recebendo impressos até ás 8 horas da manhã, cartas para o exterior até ás 9.

MENDOSA, para Las Palmas e Genova, recebendo impressos até ás 10 horas da manhã, cartas para o exterior até ás 11 e objectos para registrar até ás 9.

ARAGUARY, para Mossoró e Macáo, recebendo impressos até ás 8 horas da manhã, cartas para o interior até ás 8 1/2, idem com porte duplo até ás 9.

VICTORIA, para Santos e mais portos do sul até Laguna, recebendo impressos até ás 12 horas da manhã, cartas para o interior até ás 12 1/2 da tarde, idem com porte duplo até á 1 e objectos para registrar até ás 11 da manhã.

ROYSTON GRANGE, para Rio da Prata, Matto Grosso e Paraguay, recebendo impressos até ás 9 horas da manhã, cartas para o interior até ás 9 1/2, idem com porte duplo e para o exterior até ás 10.

FAGUNDES VARELA, para Bahia, Maceió, Recife e Mossoró, recebendo impressos até ás 12 horas da manhã, cartas para o interior até ás 12 1/2 da tarde, idem com porte duplo até á 1 e objectos para registrar até ás 11 da manhã.

SANTA URSULA, para Rio Grande do Sul, recebendo impressos até ás 7 horas da manhã, cartas para o interior até ás 7 1/2, idem com porte duplo até ás 8.

INDIA, para Santos, recebendo impressos até á 1 da tarde, cartas para o interior até á 1 1/2, idem com porte duplo até ás 2 e objectos para registrar até ás 12 da manhã.

Amanhã:

FLORIANOPOLIS, para Santos e mais portos do sul, recebendo impressos até ás 8 horas da manhã, cartas para o interior até ás 8 1/2, idem com porte duplo até ás 9 e objectos para registrar até ás 6 da tarde de hoje.

SECÇÃO LIVRE

Henrique Boiteux & C. ao publico

Seguramente mal informados alguns jornaes têm dado á fallencia de João Henriques da Silveira uma nota rubra de escandalo. As columnas apparecem cheias de novidades e imprecações contra a honra dos syndicos e a rectidão do juiz. Parece que a justiça, desta vez, rolou completa e definitivamente no fundo abysmo das prevaricações.

Noticias alarmantes informam o publico de que algumas firmas commerciaes, reunidas em espectaculosa commissão, nutrem a idéa, devéras extravagante, de irem ao palacio do Cattete, sem duvida em bondes especiaes, para sussurrar aos ouvidos do chefe da nação mexericos e intrigas a grosso e a retalho, contra a divina Themis! Já agora não resta duvida alguma que o paiz está irreparavelmente perdido...

No entretanto, o caso julgado serenamente, á luz do direito e da razão, não merece, nem por sombras, a aureola de celebridade de que está sendo circumdado. Nem o juiz é passivel de censura, nem os syndicos provisorios merecem o barbaro castigo de serem atados ao poste da diffamação.

Narremos, com toda a imparcialidade, os factos:

Notificados que haviamos sido nomeados syndicos provisorios da fallencia de João Henriques da Silveira, comparecemos em cartorio.

Ahi nos informaram que, emquanto não fosse decidido um pedido de preferencia para esse cargo, feito pelo sr. J. Rodrigues Teixeira Junior, não podiamos assignar o respectivo termo.

Procurando conhecer desse pedido de preferencia, verificámos que elle improcedia, e isto por dois poderosos motivos:

Primeiro, porque o referido senhor não era credor do fallido, e sim a firma Teixeira, Borges & C., da que faz parte, e em taes condições, o seu pedido não tinha apoio na lei.

Segundo, porque o art. 58 do decr. n. 4.855, de 2 de junho de 1903, prohibe que sejam alistados, em seu nome individual, negociantes sob firma social inscripta no registro do commercio, para exercerem o cargo de syndicos provisorios nas fallencias.

Transcrevemos o que diz o artigo citado:

Art. 58. Os negociantes, sob firma social inscripta no registro do commercio, não podem ser alistados em seu nome individual e vice-versa.

Baseados na lei, nós nos oppuzemos, por petição dirigida ao juiz do feito, e esse magistrado, deferindo a nossa petição, não fez mais do que cumprir a lei.

Agora, vejamos a inanidade das accusações ácerca do credito de José Henriques da Silveira.

Por um illustrado advogado, nos foi presente uma petição em que o M. Juiz nos ord[illegible]nava que informassemos a respeito de tal credito. Respondemos, dizendo que dos livros do fallido constava estar escripturado o credito proveniente de venda feita pelo fallido, em virtude de uma procuração do credor, de diversos predios e terrenos, e outrosim, que pela certidão da procuração e da escriptura de venda, o seu credito fo[illegible] classificado—por força de mandato—como reivindicante.

Mais tarde, lendo o exame de livros, feito pelos peritos nomeados pelos srs. credores, verificámos que o tinhamos classificado em termos (lêde a certidão abaixo).

Nada mais augmentámos ao exposto e só um espirito prevenido é que dirá que um credor nestas circumstancias—não é reivindicante.

Finalmente temos procedido nesse processo de fallencia, como em todos em que temos funccionado, só obedecendo á lei e não nos prestando a ser advogados de quem quer que seja, pois o nosso dever e nome estão acima de tudo.

Em todos os actos do processo têm estado presentes os srs. fiscaes e credores, e dos autos consta que temos sempre sido solicitos no desempenho do nosso cargo.

Classificámos todos os credores da fallencia em suas respectivas graduações, não omittimos nenhum, o tanto isso é verdade, que na reunião de credores, em que estiveram presentes todos os srs. credores — os creditos foram dados por verificados e approvados unanimemente.

Eis a verdade nua e crua, ficando assim reduzida á expressão mais simples a celeuma levantada contra quem até hoje nenhum acto menos criterioso tem praticado.

E disse.

HENRIQUE BOITEUX & C.

Rio, 13 de julho de 1908.

CERTIDÕES

O coronel honorario do Exercito, Francisco de Borja de Almeida Corte Real, serventuario vitalicio do officio de escrivão do juizo de direito da 1ª vara do commercio desta cidade do Rio de Janeiro, etc.

Certifico que, revendo em meu cartorio os autos de fallencia de João Henriques da Silveira, delles consta, em satisfação do pedido retro, o seguinte:

O teor do 14º quesito, a começar da palavra *resposta*, é o seguinte: *No exame de livros apresentado em juizo pelos fiscaes. Resposta.* Comquanto o que se contém nas respostas offerecidas ao 13º quesito precedente, avolume elementos o mais que sufficiente para se ajuizar sobre a classificação da quebra, preciso é, no cumprimento do nosso dever, que salientemos mais os seguintes factos, que importam na affirmação da má fé com que o fallido agiu.

Tratando-se dos credores, destacamos entre elles tres, não originarios de fornecimentos e mercadorias, na sua qualidade de negociantes, caracteristicos estes que afastam quaesquer suspeitas, mas oriundos de emprestimos de dinheiros—*excepção de um sem juros* e de mais requisitos inherentes a operações desta ordem, effectuadas com particulares, o que, como é bem de ver, torna uma tal operação eminentemente suspeita. Referimo-nos aos credores—*José Henrique Silveira, vinte contos de réis*, Jacintho Henrique da Silveira, seis contos de réis, Victorino Rodrigues Moreira, dez contos de réis.

Quanto ao primeiro, nos limitaremos a demonstrar como foi constituido o seu credito, offerecendo assim ensanchas para com os outros ELEMENTOS QUE POSSAM SER REUNIDOS *e que a escripturação não offerece,* AJUIZARMOS DE SUA LEGITIMIDADE OU NÃO.

Eis o lançamento que tal credor emittiu: *Diario, pagina tres em* TRINTA DE SETEMBRO DE MIL NOVECENTOS E SEIS. *Caixa a José Henrique da Silveira. Dinheiro que recebi de dona Marciana Augusta Maciel Christo Lassance, proveniente de* VENDA QUE FIZ POR PROCURAÇÃO E ORDEM *de José Henrique Silveira, dos predios de sua propriedade e terrenos sitos á rua José dos Reis numeros quarenta e sete, quarenta e sete A e quarenta e nove, bem como á rua Augusta numeros um, tres, cinco, sete, nove, onze, treze, quinze, dezesete, dezenove, vinte e um, vinte e tres, vinte e cinco, vinte sete e vinte e nove conforme a* ESCRIPTURA DE VENDA PASSADA EM NOTAS DO TABELLIÃO CRUZ, *réis, vinte contos.* Quanto aos outros dois foram constituidos em face dos lançamentos que passamos a transcrever; Diario, pagina vinte e nove, em trinta e um de julho de mil novecentos e sete. Caixa a Jacintho Henrique da Silveira, conta supprimento. Recebido por supprimento que me fez em data de cinco do actual, réis seis contos. Diario, pagina quarenta e oito, em seis de março de mil novecentos e oito. Caixa a Victorino Rodrigues Moreira, conta supprimento. Recebido por supprimento que me fez, réis dez contos. Era o que se continha e se declarava em o trecho que me foi apresentado e pedido por certidão na petição retro, nesta cidade do Rio de Janeiro, aos oito de julho de mil novecentos e oito. Eu, Francisco de Borja de Almeida Côrte Real, escrivão, subscrevi e assigno.

O coronel honorario do Exercito Francisco de Borja de Almeida Corte Real, serventuario vitalicio do officio de escrivão do juizo de direito da primeira vara commercial desta cidade do Rio de Janeiro, etc.:

Certifico que revendo em meu cartorio os autos da fallencia de João Henriques da Silveira, delles consta em satisfação ao pedido retro o seguinte:

Quanto ao primeiro item:

Que, J. Rodrigues Teixeira Junior, na petição em que pedia preferencia para nomeação do cargo de syndico provisorio da fallencia de João Henriques da Silveira declarou que, quem era credora do fallido era a sua firma commercial Teixeira Borges & C., conforme a conta que offereceu com a mesma petição, como se vê dos autos a folhas cincoenta e tres e cincoenta e quatro.

Quanto ao segundo item:

Que quando o supplicante teve conhecimento da apprehensão de bens á rua Conde de Bomfim numero cento e dez R—requereu a sua arrecadação conforme a petição a folhas duzentas e oitenta e sete dos mesmos autos.

Quanto ao terceiro item:

Que os credores e fiscaes têm acompanhado todos os termos do processo, como se vê das diversas petições e termos nos mesmos autos.

Quanto ao quarto item:

Que na reunião de credores foram dados por verificados e approvados unanimemente pelos presentes á mesma reunião todos os creditos, conforme se vê da carta de folhas quinhentas e uma e quinhentas e sete verso, e que entre elles figura o credito de José Henrique Silveira, conforme a relação apresentada pelos senhores fiscaes a folhas quatrocentas e cincoenta e tres, e pelos supplicantes Henrique Boiteux & C. a folhas quatrocentas e trinta e quatro.

Quanto ao quinto item:

Que só consta dos autos que o supplicante tem pago as custas do processo.

O referido é verdade e dou fé nesta cidade do Rio de Janeiro, aos 13 de julho de mil novecentos e oito. E eu, Francisco de Borja de Almeida de Corte Real, escrivão, o escrevi e assigno.»

(Transcripto do *Jornal do Commercio* de hontem.)

A degradação da magistratura

AO SR. PRESIDENTE DA REPUBLICA

E' tambem ao supremo Magistrado da Republica que nos dirigimos em momento angustioso para os encarregados da distribuição da justiça.

A imprensa avida de escandalos para viver, destoando das normas traçadas á esphera de sua acção para o bem publico, asyla em suas columnas editoriaes a sanie de malogrados interesses e não se furta ao papel, que lhe distribuem, de Pasquino, a amarrar caracteres nobres e impolutos ao poste abjecto da diffamação.

O anonymato alça o collo e despejadamente aggride os mais honestos membros da magistratura, quando esses lhes não satisfazem os caprichos ou não desservem a justiça com o deferir-lhes pretensões menos dignas e iniquas.

E sem meditado exame de despachos e sentenças, sem consulta aos factos que os determinaram, arrastam o juiz integro que os proferiu pelo lodaçal da invectiva, da infamia e da calumnia, tentando macular reputações illibadas que se cimentaram na pobreza honesta, na independencia a mais nobre, na capacidade a mais provada e na mais perfeita inteireza.

O rumor que se levanta em torno do dr. Cicero Seabra, que com inexcedivel competencia intellectual e moral preside os destinos da 1ª vara commercial desta capital, nasce de interesses preteridos pela justiça que distribue com prudencia e por direitos legitimos que altiva e carinhosamente consagra.

Incolume, atravessou esse illustre magistrado o exercicio de juiz inferior; Instigido ainda, passou á judicatura criminal em instancia superior; invulneravel, superintendeu elle até hontem, a Primeira Vara do Commercio; bastou, porém, que contrariasse poderosos argentarios a cujas curvaturas e empenhos de toda a sorte se não submetteu para que o transformassem em juiz incapaz e patrono de fallidos!

E então os elogios, as referencias dignificadoras com que aureolavam-lhe o nome reputado, cederam logar á verrina, ao apodo, á injuria sem causa que a legitime.

A luta travada entre os litigantes da Companhia Carioca envolveu em suas malhas esse digno magistrado, mas, fossem quaes fossem os seus despachos, em favor deste ou daquelle, o ferido em seus interesses veria sempre no juiz o servidor da parte favorecida na decisão.

Os que pleiteiam julgam-se sempre amparados pelo direito e senhores da boa causa e maldizendo o juiz que se traça uma linha de dever e de consciencia; é sempre para o vencido prevaricador, o immoral, o ignorante, o inconsciente e o vendilhão ao templo de Themis.

Mão vezo é esse que vae desvirtuando a funcção nobre do advogado em fugir da discussão serena e elevada dos autos, para arregaçar as mangas e insultar na praça o juiz a quem a compostura do cargo veda a discussão em tal arena.

Ora surge a discussão, que envergonha a quem a lê, o caso da fallencia Silveira.

Faz-se do integro juiz um criminoso, e sobre a sua toga inattingivel passeiam com insolencia a sua audacia e protervia.

E que fez o juiz para merecel-o?

Prevaricou, por ventura, proferiu despacho contra a lei, conculcou legitimos interesses, exorbitou de suas funcções, trahiu os seus deveres, preteriu o direito?

Absolutamente não; enfrentou apenas a vontade de poderosos commerciantes, que, só por o serem, julgam-se mentores da Justiça, superiores á lei, e autoritariamente pretendem impôr-se aos juizes como áquelles a quem com usura atiram o vil metal accumulado á custa do consumidor, em remuneração de consciencias que se alugam e de bajulações que humilham a quem as faz quanto a quem as recebe.

Os actos praticados pelo juiz na fallencia Silveira foram os mais legitimos e consoantes ao direito.

Logo nos actos preliminares da decretação, o juiz hoje injuriado fez jus a essa guerra de interesses, com o prestar mão forte ao syndico provisorio contra os desatinos de um desses potentados.

De máos presagios foi essa resistencia; a grita descompassada que hoje se levanta é o producto dessa machinação infernal tramada em torno do argentario desbabituado ás decepções e contrariedades altivas.

Os actos praticados pelo dr. Cicero Seabra na fallencia de João Henriques da Silveira foram honestos, legitimos e legaes.

A nomeação do syndico provisorio fez-se de accordo com o decreto n. 859, de 16 de agosto de 1902.

As diligencias subsequentes obedeceram *stricto jure* ao mesmo decreto.

Dada a divergencia entre o syndico e os fiscaes da massa e alguns credores, começou a luta entre elles, obrigando o juiz a consecutivos despachos em petições que não interessavam, mas antes empeciam a marcha regular do processo, até o exame de livros e organização da relação dos credores e classificação dos creditos.

Divergentes foram e por isso dos autos constam, além do exame de escripta official, um outro requerido pelos fiscaes e credores dissidentes.

Em um e outro figura José Henrique Silveira como credor, no primeiro como reivindicante e no segundo sem classificação definida, por falta de documentos outros nos autos que autorizassem esse attributo, além dos lançamentos nos livros do fallido.

Esse credito se constituira por deposito, oriundo de mandato, em mãos do fallido, por isso que a importancia de 20:000$ que elle registrava era o producto da venda dos predios ns. 47, 47 A e 49 da rua José dos Reis e de um a 31 da rua Augusta, que pelo credor José Henrique da Silveira, ora na Europa, e mediante procuração, fizera elle a d. Maria Lassance, segundo a escriptura de 29 de setembro de 1906, em notas do tabellião Cruz.

Classificara-o como credor reivindicante o syndico provisorio, *ex vi* do art. 76, letra d. da lei de fallencias, por isso que o dinheiro, bem fungivel, achava-se em poder do fallido por effeito do mandato que recebera e cumprira 22 mezes antes da decretação da fallencia.

No segundo exame, a que procederam os peritos nomeados pelos fiscaes e credores dissidentes, encontraram estes o lançamento desse credito; tornaram, porém, dependente de documentos habeis o acceitarem elles a classificação de reivindicativo.

Esses documentos foram exhibidos, foram juntos aos autos e por isso, mediante requerimento dos interessados e com assentimento do syndico e do fallido, que reconheceram no supplicante essa qualidade especial de reivindicante, o juiz deferiu o pedido de pagamento e fez expedir o mandado e fel-o contra o leiloeiro, por isso que em poder desse se achava o producto do leilão que da massa se effectuara.

Que importa esse pagamento fosse feito pelo leiloeiro, si esse é um official publico, um funccionario do juizo no exercicio legitimo de seu officio e não tinha o syndico em si bens com que effectuasse o pagamento?

Que importa se fizesse esse pagamento momentos antes da reunião de credores, si se o fez legitima e legalmente e a impugnação, qualquer que ella fosse, não alteraria a essencia privilegiativa do credito nem o obstaria?

Prevaricador, sim, seria o juiz que com tal pretexto se negasse a fazel-o ou retardasse a effectividade desse direito. E tanto assim era que nessa reunião, a que compareceram os credores em sua quasi totalidade, leu o escrivão do feito a sua classificação que se fizera e na qual figurava esse reivindicante e posta em discussão e submettida a votos da assembléa, foi essa classificação unanimemente approvada, sem o minimo reparo ou contestação de um só dos credores presentes. Só mais tarde, e quando já approvada a classificação e depois de ter o syndico feito a leitura do seu relatorio, e advogado de um grande numero de credores que perdera a opportunidade de fazel-o, lembrou-se de dizer que pretendia impugnar o attributo desse direito creditorio.

E não o podia fazer por serodio, e, quando o fizesse, improcederia a sua argumentação em face da letra d do art. 76 da lei de fallencias, da opinião do syndico provisorio, dos peritos officiaes e dos peritos nomeados a requerimento dos fiscaes e dos credores dissidentes.

E ainda se increpa o escrivão, zeloso funccionario e incontestavelmente [illegible] serventuarios mais intelligentes, activos, competentes e zelosos do nosso foro, por ter lido o nome desse credor, reivindicante, quando na reunião desempenhavam-se da funcção que a lei lhe attribue.

Que queriam os verrinoiros que fizesse o escrivão?

Que, prevaricando, sonegasse um nome á lista dos credores já relacionados e classificados?

Que desse noticia á assembléa de que esse credito desapparecera pelo pagamento, quando não é essa a sua attribuição e ainda dos autos não constava documento que o authenticasse? E assim são feitas as accusações e assim se tenta marear a reputação de funccionarios probidosos que acima dos seus interesses collocam o arduo cumprimento do dever!

Para o illustre sr. presidente da Republica appellam os puritanos articulistas dos desmandos do honrado e digno juiz da 1ª vara commercial, para o mesmo magistrado appella a parte sã da sociedade que vê expostos á curiosidade desprovenida do publico os membros mais illustres do nosso mecanismo institucional. A magistratura é um dos orgãos de seu prestigio, da sua autoridade, da sua independencia e do respeito de que a cercarmos depende a regularidade de seu funccionamento.

Fazer dos magistrados objecto de injuria e de retaliações, de suas decisões thema de verrinas e apodos, é perturbar a serenidade dos tribunaes e insuflar a Justiça. E um povo que vê assim tratados os seus garantidores da lei e do direito, vae descrendo do futuro da propria Justiça, desrespeitando no homem os seus julgados e nestes o equilibrio estavel das instituições.

Mal vae a Republica quando a liberdade transborda e se espraia em licença.

Nos paizes mais cultos do mundo, onde a liberdade é vehiculo do progresso, a apanagio da ordem moral, não se desenrolam taes quadros aos olhos espectantes de uma população adeantada, cada qual respeita o alheio, por que se não perturbe o exercicio de seu direito, a magistratura é como que fogo sagrado que cada cidadão, nova vestal, procura conservar sempre ardente e immaculado, porque o magistrado é a garantia e a segurança da ordem social, pela consagração do direito individual que delle promana.

Entre nós nada se respeita, ataca-se o homem publico só porque o é, e nessa avalanche de lodo vão de envolta com os magistrados os representantes da nação, os membros do governo e até mesmo o presidente da Republica, as cortinas de cujo lar sacratissimo são escancaradas por mercenarios que fazem da penna instrumento de commercio, e da infamia o ganha-pão quotidiano. — Tranquillize-se o honrado juiz da 1ª Vara Commercial.

Os garotos só alvejam as arvores que dão bons fructos; os miseraveis não ferem os seus eguaes, a grita de inconfessaveis interesses não perturbará a serenidade de julgamento de seus actos como magistrado; porque, se nem sempre os dita a stricta applicação do direito por inconstrovesa a materia, amparou-as a certeza da honestidade sob cuja inspiração foram praticados. A consciencia do illustre magistrado é fonte crystallina e pura: é natural que lhe fuja, a ganir, a canzoada que a hydrophobia fulminou.

Themis

(Transcripto do *Jornal do Commercio* de hontem).

A degradação da magistratura

Desde a tarde de sabbado, explorando o escandalo para a venda avulsa, interesses dos exploram a credulidade publica, procurando levar para a valla em que refocilam o nome de um magistrado digno.

Reproduzido nos *A Pedidos* deste *Jornal*, a eructação mereceu a acolhida do editorial de um dos orgãos da manhã.

A' primeira vista parece, portanto, que tem importancia o vomito — aliás de nenhum valor para os que conhecem as ligações de alguem — cabeça pensante no periodo Jornal — com certo grande e abastado negociante interessado directa e immediatamente no caso.

O despeito determinou toda essa grita, encommendada pelo luminar financeiro que se sentiu ferido no seu amor proprio — desde que o juiz não admittiu conversa com... a parte!

Mas o publico não conhece os pormenores do caso e dahi a necessidade de pôr-lhe a calva á mostra.

Felizmente para o illustre juiz, na accusação se especializam factos, de modo que basta o restabelecimento da verdade perfeitamente falseada para sua cabal defesa.

A's injurias irrogadas, ao simples chavão injurioso — repetindo o que a protervia do anonymo engendrou, não ha responder.

As accusações cifram-se:

a) em que o juiz da fallencia não admittiu reclamações contra a nomeação do syndico provisorio;

b) em que o juiz mandara effectuar o pagamento do credor Silveira.

— Trata-se da fallencia de João Henrique da Silveira.

A accusação precisa esses dois factos—arma ao escandalo, compõe phrases, mas vem desacompanhada de provas.

E não serão capazes os accusadores de produzil-as.

A posição do digno magistrado é inatacavel,—s. ex. tem pautado seus actos pelo rigoroso cumprimento da lei.

A verdade é muito outra:

a) O acto do juiz nomeando o *syndico provisorio* foi rigorosamente legal—s. ex. agiu de suas attribuições, desde que s. ex. o escolheu dentro da *lista dos quarenta*.

E não ha que dizer de seu acto deixando de attender a reclamações de alguem que queria para si ou para um *alter-ego* o encargo.

Seria censuravel o acto de manter-se o syndico, si realmente se apontasse e provassem razões procedentes.

Como o que ha nos autos, com prova, os accusadores não serão capazes de vir a publico.

b) O acto do pagamento ao credor Silveira foi perfeitamente legal, guardadas as devidas formalidades.

Tudo se fez até sem atropelo, tendo estado alguns dias fóra do cartorio o mandado de pagamento sem ser cumprido, de modo que nem houve de surpreza se poderiam queixar quaesquer interessados.

Esse pagamento foi devidamente processado, tendo sido ouvidos todos que deviam sel-o pela lei.

E ha mais:

De começo deram-se logo divergencias entre o syndico e os membros da commissão fiscal.

Quando appareceu em juizo o credor Silveira, exhibindo seus documentos, procedeu-se a um exame por peritos, tendo os fiscaes os seus representantes.

Esses fiscaes eram pessoas de confiança, dos que se insurgem com a injuria.

Pois bem—procedeu-se ao exame, os peritos se pronunciaram — os representantes dos fiscaes exigiram mesmo mais uns tantos esclarecimentos, exigindo documentos outros, indicando-os.

O credor a tudo satisfez—trouxe a juizo documentos e, de accordo com o parecer de todos, syndicos e fiscaes, foi deferido o seu pedido de pagamento, *como credor reivindicante*.

O credor, na reunião de credores, foi incluido na classificação, considerando reivindicante.

Consequentemente, o acto do illustre juiz da 1ª vara, ordenando o pagamento de um credor *julgado reivindicante* — classificação com que estavam todos de accordo — que foi senão um acto justo e inatacavel.

A grita contra o acto é descabida—como tumultuaria, já fóra de tempo legal, foi a insurgencia que, nos mesmos autos, alguns interessados fizeram.

As considerações feitas pelo articulista da *Gazeta*, de ordem generica, no sentido da necessidade de um correctivo aos desregramentos da justiça — ninguem lhas contestará.

Mas — infelizmente para os accusadores de hoje — o seu alvo representa um desses magistrados que tornam necessariamente de ser aproveitados numa reorganização séria da administração da Justiça.

A prova ainda hoje nos dá a grita contra elle agora — só falseando a verdade, só compondo, haverá alguma cousa a dizer contra elle.

E o que maravilha é que engrossam o bando os apaniguados do celebre *Syndicato Forense* que ahi está. Da muito, a empreza bando de seus negocios que encampam — não por se negocios [illegible] escandalo, organizando *Justiça garantida* para os negocios que não [illegible] doando [illegible] juiz que se não presta a fazer de seu instrumento.

Daniel

(Transcripto do *Jornal do Commercio* de hontem.

Anna do Amaral

Pobre céguinha, sem recursos, forçada a recorrer á [illegible] desmonida magnanimidade do publico, pede um obolo com que mitigar [illegible] sorte.

Qualquer quantia pode ser enviada a esta redacção, que se presta a guardal-a e entregar á infeliz.

ILEGÍVEL

MELHOR EXEMPLAR ENCONTRADO

"TISANA LUIZ AMADO"

NOTAVEL PREPARAÇÃO PORTUGUEZA

Semelhante á celebre TISANA DE FARO (de Portugal)

Cura radical da syphilis em todas as suas manifestações: chagas, ulceras feridas ou corrimentos do utero, gonorrhéas, canceros, padecimentos dos olhos, molestias do figado, rheumatismo, tumores, manchas pelo corpo ou no rosto, fistulas, etc., etc.

Consultas medicas Por clinico especialista em doenças syphiliticas e venereas (DE 1 A'S 3 HORAS DA TARDE)

Tratamento aos doentes Por enfermeiros habilitados da 1 ás 5 da tarde o tratamento de feridas, canceros e gonorrhéas, bobões, etc. GRATIS)

A TIZANA LUIZ AMADO vende-se nos dias uteis, das 8 horas da manhã ás 6 da tarde

NO ESCRIPTORIO E DEPOSITO--Rua do Ouvidor 155, sobrado (por cima do café Java) Cada vidro 6$000, Comprando 6 vidros 33$000.

Remettem-se para todos os Estados do Brasil. As encommendas irão sempre acompanhadas de um livro que indica tudo quanto o doente tem de fazer durante o tratamento.

Correspondencia do agente commercial Hugo Móes, para o escriptorio, deposito e venda—Rua do Ouvidor 155, sobrado (por cima do Café Java)—Rio de Janeiro.

Importantissimo documento

Não tenho escrupulo algum em declarar publicamente a maravilhosa acção do preparado PULMONAL, que empregado em pessoa de minha familia para combater uma bronchite asthmatica de longos annos, curou radicalmente a doente apenas com o uso de alguns vidros.

Ha um anno para cá nenhum symptoma incommodo mais tem apparecido, pelo que me é muito agradavel passar o presente documento, obedecendo mesmo ao principio de gratidão.

Rio de Janeiro, 13 de março de 1902.

MANOEL FELICIANO PEREIRA DOS SANTOS, tenente-coronel commandante do 14º batalhão de infanteria do exercito.

100:000$ por 1$600

200:000$ por 7$000

Novos planos da Loteria Federal, sendo 100:000$000 por 1$600 em 25 do corrente e 200:000$ por 7$000 em 8 de agosto.

Banco do Brasil

PAGAMENTO DO 4º DIVIDENDO

De ordem do sr. presidente faço publico que no dia 15 do corrente começará o pagamento do 4º dividendo relativo ao semestre encerrado em 30 de junho proximo passado, á razão de 8$000 por acção.

Este serviço se fará na seguinte ordem:

No dia 15—Diversos da letra A.
» » 16—Antonio e letra B.
» » 17—C., D. e E.
» » 18—F. G. H. e I.
» » 20—J. diversos e João.
» » 21—Joaquim e José.
» » 22—K. L. e diversos da letra M.
» » 23—Manoel e Maria.
» » 24—N. a Z.

Do dia 25 em deante o pagamento comprehenderá todas as letras.

Os srs. accionistas, que ainda não converteram as suas acções, só poderão receber os dividendos que lhes compete depois de feita a conversão de suas acções, do ex-Banco da Republica do Brasil nas do actual Banco do Brasil e recebido o competente bonus, processo este que será restabelecido desde que comece o pagamento ora annunciado.

Rio de Janeiro, 10 de julho de 1908.—O secretario, *J. I. de Mesquita*.

Attesto que tenho empregado em meus clientes, com magnifico resultado, a Emulsão de Scott, na tuberculose, escrofulismo, anemia e rachitismo—Capital Federal. Dr. Samuel Pertence.

Depositarios — Julio de Almeida & C., e Silva Gomes & C.

Pelotas, 29 de novembro de 1907.

O distinctivo

O «Distinctivo dos Estudantes»
Já achou a resolução.
Todos usam a «Ceylania»
Que é a Agua da distincção.

A Agua extra superior da colonia de CEYLAN A tem um perfume suave, delicado e penetrante; incomparavel para a toilette, e magnifica para perfumar o lenço, a roupa e os quartos.

Não ha nada mais agradavel, mais saudavel e mais tonico do que tomar um banho perfumado com a Agua da Colonia de CEYLANIA. Recommenda-se **em particular as damas** cuja reputação de bom gosto não está mais por fazer.

A' venda nos bons cabelleireiros e em todas as casas de perfumaria. Amostra gratuita na rua da Alfandega 37, pelo agente J. B. A. Petit.

INDICADOR

ADVOGADOS

Evaristo de Moraes, praça Tiradentes n. 85.

Dr. Esmeraldino Bandeira, rua do Rosario n. 82.

Dr. Vicente Piragibe — Advogado, rua Primeiro de Março 35.

Dr. Sogadas Vianna Junior, rua do Rosario n. 65.

Carlos Ed. Amelio da Silva — Rua do Rosario n. 74, sobrado.

Dr. Leão Velloso Filho, rua da Alfandega,66

Dr. Leopoldo Teixeira Leite — A's terças, quartas e quintas-feiras — Rua do Mercado

Drs. Sá Freire e Souza Valle — Advogados — Rua do Rosario n. 63.

Dr. Americo Lobo—Advogado—Quitanda 47

Dr. Carvalho Mourão — Avogado — Rua da Alfandega 18, das 11 ás 4.

Dr. Ulysses Brandão—Escriptorio, Uruguayana 83. Residencia, Conde de Ybajá 54.

Solicitador coronel Ferreira Campello—Trata de inventarios, causas civeis, commerciaes e orphanologicas. Rua do Rosario n. 109, sobrado, do meio-dia ás 4 horas da tarde.

MEDICOS

Dr. Daniel de Almeida, partos, molestias das senhoras e operações. Cura radical das hernias Rua da Alfandega n. 79 e Faraui n. 7.

Dr. Eurico de Lemos Especialidade: garganta, nariz, ouvidos e bocca. Consultas diarias de 1 ás 5 horas. Rua da Carioca 21.

Dr. Araujo Lima — Tratamento especial da tuberculose—Syphilis—Travessa de S. Francisco de Paula n. 16, das 8 ás 10.

Dr. Custodio Fernandes, medico operador Vias urinarias. Consultorio, rua dos Ourives n. 147, das 2 ás 4 horas. Residencia, rua Desembargador Izidro n. 30

Dr. Werneck Machado — **Molestias da pelle e syphilis** — Rua Primeiro de Março n. 8 — Só attende aos doentes dessas especialidades.

Dr. Antonio Pacheco, molestias broncho-pulmonares. Residencia, rua do Bispo, 43 B. Consultorio, rua dos Ourives n. 86, 1º andar, de 1 ás 3 horas.

Dr. Antonio Athayde, medico e operador. Especialidade: **molestias dos olhos e dos orgãos genito-urinarios**. Rua Sete de Setembro n. 129, sobrado, (entrada pela pharmacia) das 10 ás 12 e das 4 ás 6 horas. Chamados a qualquer hora.

Dr. Fonseca Lima—Molestias internas, principalmente do systema nervoso—Tratamento da Hysteria, Neurasthenia e Epilepsia Rua do Hospicio n. 156. Das 11 á 1 hora da tarde.

Dr. Ribeiro de Almeida—Com pratica dos hospitaes da Europa. Clinica medica, molestias venereas, pelle e syphilis, tratamento efficaz pelo processo de Gaucher e Baiser, professores da Faculdade de Paris Das 2 ás 4 Consultorio e residencia, Alfandega 165

Dr. Thompson Motta — Clinica medica, especialmente **molestias do estomago** — Residencia, rua Voluntarios 144 — Consultorio, Assembléa 76, de 3 ás 5, nas terças, quintas e sabbados.

Dr. Camacho Crespo—Parteiro, r. Desembargador Isidro 23 e r. Conde Bomfim 11 C de 8 ás 10.

Dr. Guedes de Mello — Especialista em molestias dos olhos, ouvidos, nariz e garganta; cons. Carmo n. 39, de 1 ás 4, resd. Paysandú n. 33

Dr. Henrique Duque, ex-assistente de clinica propedeutica da Faculdade de Medicina. Consultorio, rua da Quitanda n. 20 das 2 ás 4 horas, residencia, rua Evaristo da Veiga n. 27, A.

Molestias da Pelle e Syphilis—Dr. **Teixeira Lima** especialista, com longa pratica dos principaes hospitaes e institutos de Paris, Berlim e Copenhague. Assembléa 96, das 12 ás 2 horas da tarde.

Dr. Las Casas dos Santos — Medico pela Universidade de Berlim — Trata por seu methodo as perturbações nervosas, especialmente o beriberi, neurasthenia e hysteria; molestias da pelle e pulmonares — Rua da Alfandega 91, de 1 ás 3 horas.

Dr. Barros Henrique, de volta da Europa trata os estreitamentos da urethra radicalmente—sem operação—Rua Machado Coelho 136, residencia Rua do Bispo 23

Dr. Alfredo Haydie, medico e operador. Vias urinarias e molestias das creanças. Consultorio, rua do Catumby n. 68, das 9 ás 10 da manhã, e Senador Euzebio n. 57, das 12 ás 2 da tarde. Residencia, rua do Catumby n.

Dr. Moncorvo, especialista em molestias das creanças, da pelle e syphilis. Consultas ás 3 horas, rua da Carioca n. 48. Residencia, n. 24 A, rua de Moura Brito.

Dr. Mendes Tavares, molestias da pelle e syphilis, director clinico do Hospital dos Lazaros. Avenida Central 62—Das 11 á 1hora.

Dr. Fonseca Lima—Molestias internas, principalmente do systema nervoso.—Consultorio —Rua do Hospicio n. 156, de 11 á 1 hora da tarde.

Vias Urinarias—O dr. Crissiuma, professor da Faculdade de Medicina, cirurgião da Misericordia e Penitencia, de volta da Europa, auxiliado pelo dr. Crissiuma Filho, abriu a sua *Clinica de Molestias Genito-Urinarias*, na rua da Assembléa n. 76. Esta clinica, dispondo de todos os apparelhos adequados á especialidade, está preparada para tratar com todo o vigor scientifico, as molestias da *urethra, prostata, bexiga, rins*, do apparelho genital de ambos os sexos e cura radical das *hernias, fistulas, varicocelle, hydrocelle*, por processo seguro, efficaz e benigno, que permitte ao doente não interromper suas occupações. Analyse e exame hystologico e bacteriologico das urinas.—Consultas das 2 ás 4. Residencia, rua das Laranjeiras 161.

Hydrocele (recente ou chronica) cura radical sem operação cortante e sem injecção dolorosa, pelo especialista **dr. Leonidio Ribeiro** residente em S. Paulo com uma simples applicação do seu processo sem dor, sem febre e isento de reproducção da molestia. Residencia: Avenida Tiradentes n. 37, S. Paulo.

Dr. Thomé Cavalcanti, cirurgião adjunto da Beneficencia Portugueza. Rosario 126 A, de 4 ás 5. Res. Cosme Velho 61.

Dr. Oswaldo Seabra — Medico e operador — Dá consultas de 1 ás 3 horas da tarde, e attende a chamados a qualquer hora, em sua residencia, á rua do Hospicio n. 295.

Dr. Gustavo Hasselmann, cirurgia — Molestias das senhoras e das creanças. Rua Gustavo Sampaio, 15 (Leme).

Molestias mentaes e nervosas— Lições do dr. Henrique Roxo — A' venda nas livrarias Alves, Briguiet e Laemmert.

Luciada Augusta de Almeida e Silva, massagista electrica, rua de Santo Amaro 9, casa 2. Gabinete de electrolyses, massagem, embellezamento, etc.—Consultas das 10 ás 5 da tarde.

Dr. Henrique Roxo — Assistente de clinica da Faculdade de Medicina, especialista em molestias mentaes e nervosas; residencia á rua dos Voluntarios da Patria n. 147 consultorio á rua da Assembléa 76, das 4 ás 5 horas, nas segundas, quartas e sextas-feiras.

Dr. Rodrigues da Silveira — Clinica medica, especialmente molestia do estomago, pelle e syphilis — Das 3 ás 5 Residencia e consultorio rua Senhor dos Passos 78, esquina da Av. Passos.

Madame Barreto—Gabinete de electrolyses, massagem, embellezamento, etc. — Consultas das 11 ás 5 da tarde; na rua Sete de Setembro n. 135.

Dr. Masson da Fonseca, partos, molestias de senhoras e operações. Consultorio: rua da Uruguayana 34, das 2 ás 4 horas. Residencia rua Laranjeiras 110.

Dr. Toledo Dodsworth—Electricidade medica nas molestias da pelle e em geral. Exames e tratamento pelos raios X. Correntes de d'Arsonval. Avenida Central n. 87, de 2 ás 5.

Dr. Moraes Jardim — Operações em geral— Molestias do apparelho genito urinario —Tratamento do estreitamento da uréthra pela dilatação gradual — Cons. rua Quitanda 20, das 2 ás 4 — Res. rua Conde de Bomfim 81.

Dr. Lino Teixeira, especialista em molestias das creanças Consultas: das 10 ás 12, na pharmacia Silva Araujo, rua D. Anna Nery n. 156 A: residencia, rua Vinte e Quatro de Maio n. 48 D.

Dr. Egas Moniz — Especialista em molestias da pelle e venereas. Tratamento da syphilis sem mercurio. Rua do Rosario 108, de 1 ás 5.

Dr. Francisco Bellagamba Medico-operador-parteiro — Residencia: rua D. Adelaide n. 9—Meyer.

Tratamento das molestias da bocca e dos dentes—Trabalhos de cirurgia e prothese executados com hygiene e brevidade. Raul Manaya, cirurgião dentista. Rua da Carioca 44, das 7 ás 11 e de 1 ás 6.

Cura radical da tuberculose—O dr. J. Feliciano de Araujo compromette-se a curar radicalmente a tuberculose (mesmo no 3º periodo) pelo seu novo processo. Uruguayana 31, de 1 ás 3.

CIRURGIÕES DENTISTAS

Dr. Silvino Mattos, consultas e operações—das 7 horas da manhã ás 5 da tarde todos os dias, na rua da Uruguayana n. 1, canto da rua da Carioca.

Francisco Gusmão —Dentista— Rua ad Quitanda 34, canto da rua Sete de Setembro.

Cirurgião dentista—Theophilo Lima, de volta de sua viagem; rua da Carioca n. 46.

Raul de Barros Henriques, cirurgião dentista. Consultorio, r. 19 de Fevereiro 82, Botafogo.

Martins Ramos—Cirurgião dentista. Trabalhos a prestações. Consultas das 7 da manhã ás 6 da tarde, na rua da Assembléa n. 73, 1º andar.

J. Gonçalves, cirurgião dentista—Diplomado pela Faculdade de Medicina do Rio de Janeiro. Consultorio e residencia, rua 7 de Setembro 41, proximo á Avenida Central Consultas das 8 da manhã ás 5 da tarde.

Pharmacias homœopathicas

Pamphiro & C., Assembléa 33—Medics. em tinturas, globulos e tablettes, segundo a **Pharmacopêa Americana**, gosando da confiança dos drs **Licinio Cardoso, Saturnino Cardoso, Rodoval de Freitas e Augusto Bernacchi**

PARTEIRAS

Theresa Cruz, parteira diplomada—Rua Visconde de Itaúna n. 4.

Centro Humanitario Lauro Sodré

Secretaria: Rua Luiz de Camões n. 26

EXPEDIENTE — DE 1 A'S 3 HORAS DA TARDE

5.062

SOCIOS MATRICULADOS

Sessão administrativa hoje, ás 8 horas da noite.

Tencionando a administração deste Centro até 31 de dezembro proximo, pôr em execução o art. 29 dos Estatutos (**Abertura dos Soccorros**), e terminando por esse facto a admissão de socios fundadores, convido mais uma vez a todas as pessoas que desejam fazer parte deste Centro a inscreverem-se nesta categoria social.

Aos srs. socios que não têm, ou tenham sido procurados pelos cobradores, peço dirigirem suas reclamações á secretaria, afim de não serem prejudicados em seus direitos sociaes.

Auxiliar com 30$000 mensaes os socios quando enfermos.
Auxiliar o transporte para o interior ou exterior do Brasil, aos socios quando enfermos com 40$000 e 70$000.
Concorrer para ajuda do funeral de seus socios com a quantia de 70$000.
Auxiliar o luto da familia do socio que fallecer, com a quantia de 100$000.
Creação de um lyceu para os filhos dos associados.
Construcção de um hospital para os associados.

REGALIAS DOS SOCIOS

Iniciadores, serão todos os socios inscriptos até 31 de dezembro de 1905.
Fundadores, os admittidos depois desta data até a abertura dos soccorros.
Incorporadores, os admittidos depois de iniciados os soccorros.
Poderão remir-se:
Iniciadores—propondo 15 socios ou pagando 80$000.
Fundadores—propondo 20 socios ou pagando 100$000.
Incorporadores—com 35 socios ou pagando 150$000.
A proposição de 30 socios dará direito a uma benemerencia.
As mensalidades serão de 1$000 pagas em trimestres e 2$000 do diploma.
Para ser socio é preciso não ser menor de 12 nem maior de 50 annos.

A directoria

Dr. Vicente de Souza, presidente.
Capitão João de Souza Laurindo, vice-presidente.
Antonio Rodrigues de Carvalho, 1º secretario.
Januario Cordeiro de Oliveira, 2º secretario.
Manoel Augusto da Cunha, thesoureiro.
Manoel Gonçalves Forte, procurador.

Mme. Petronilha Esposito, parteira diplomada pela Faculdade de Medicina do Rio de Janeiro. Rua Petropolis n. 10, Santa Thereza.

PHOTOGRAPHIA

Centro Photographico—Rua da Assembléa 35. Material para photographia.

PHARMACIAS e DROGARIAS

Homœopathia, pharmacia de Adolpho Vasconcellos, fundada ha 17 annos. Tem todos os medicamentos empregados na homœopathia. Rua da Quitanda n. 73. Casas filiaes: ruas Engenho de Dentro n. 21 e Voluntario da Patria n. 6.

Pharmacia e drogaria F. Gaia, completo sortimento de drogas, productos chimicos e pharmaceuticos, secção de homœopathia, rua Visconde de Sapucahy n. 75.

JOIAS, relogios e objectos de arte

C. Moraes & C. — Empresta dinheiro sob cautelas do monte Soccorro; rua Luiz de Camões n. 60, canto da rua do Sacramento.

Farani Sobrinho & C., joalheiros. Officina de ourives e lapidação de diamantes. Rua do Ouvidor n. 109.

Patek Philippe & C., chronometro Gondolo O melhor dos relogios, vendidos por prestações de 10 francos. Rua da Quitanda n. 73.

Luiz Rezende & C. Joalheiro. Rua do Ouvidor ns. 88 e 90 e Ourives n. 69.

Arthur & Ed. Levy — Successores de Levy Irmãos & C., rua do Ouvidor n. 109, sobrado. Compradores de diamante em bruto e lapidado.

CHA', CERA e SEMENTES

Hortulania, casa especial de horticultura. Flores, sementes novas, ferragens, utensilios e accessorios para jardinagem. Jena Sand & C. Rua do Ouvidor n. 45.

MOLHADOS e COMESTIVEIS

Victoria Store, antiga casa Alves Nogueira importadores de vinhos, conservas, licores e comestives, Ayres de Souza & C. Rua do Ouvidor n. 46.

MODAS para homens, senhoras e creanças

A la Maison Rouge, fazendas, modas armarinho e confecções para senhoras. A. Pinto Ribeiro & C. Rua do Theatro n. 37.

FUMOS

Cigarro Prazeres da Vida, cigarros especiaes em todos os varejos. Deposito geral, rua Visconde do Rio Branco n. 23, Lima & C.

Lopes & C., grande fabrica de cigarros e fumos do Globo. Importação e exportação. Sortimento completo do que concerne a charutaria. Rua do Ouvidor n. 121. Filiaes: Rua do Ourives n. 169 e Primeiro de Março 70.

DIVERSOS

Roberto Buzzone & C., fabrica de chapéos de sol. Importação e exportação. Rua da Carioca n. 36.

Externato Hermes, para meninos e meninas cursos: infantil, primario, médio e secundario rua Sete de Setembro ns. 91 e 93. 1º e 2º andares

Pianos, vendem-se, alugam-se, afinam-se, concertam-se e compram-se de bons autores, vendem-se e concertam-se chapéos de sol. Grande Avenida Central 161, na casa Lyra.

Fonseca Seixas, a primeira fabrica de malas premiada em todas as exposições de Paris Vienna e Brasil. Rua Gonçalves Dias n. 48.

Livraria Alves, livros collegiaes e academicos. Rua do Ouvidor n. 128, Rio de Janeiro. S. Paulo, rua S. Bento n. 65.

DECLARAÇÕES

Companhia de Seguros Terrestres União dos Proprietarios

Do dia 15 do corrente mez em deante, das 11 ás 2 horas, no escriptorio desta Companhia, á rua da Candelaria n. 18, paga-se aos srs. accionistas o 27º dividendo, correspondente ao semestre findo em 30 de junho proximo passado á razão de 3$ por acção. Ficam suspensas as transferencias de acções até aquella data.

Rio de Janeiro, 1 de julho de 1908.—O Director-secretario *Antonio Moreira da Costa*.

Declaração

O abaixo assignado declara que volta a assignar-se ALVARO CAMEIRA DE BARROS, visto deixarem de persistir os motivos de conveniencia commercial, que a isso o obrigaram.

Rio de Janeiro. 10 de junho de 1908 — ALVARO CAMEIRA DE BARROS SANTOS.

A' praça

Alvaro Cameira de Barros, como solidario e Manoel Rodrigues de Souza, na qualidade de commanditario, levam ao conhecimento desta praça e ás demais com quem mantém relações que, em successão á firma ALVARO SANTOS & C. ora extincta pela retirada dos socios JOSE' MOREIRA DOS SANTOS e MANOEL GONZALEZ Y GONZALEZ, aquelle, commanditario e este industrial, organizaram, para continuação do mesmo ramo de negocio de molhados, cereaes e commissões e consignações, uma sociedade commercial sob a razão social de

ALVARO DE BARROS & C.

a qual assume todo o activo e responsabilidade do passivo da extincta.

Scientificam mais, terem dado interesse aos seus empregados e amigos srs. Affonso de Castro Sampaio, Augusto Mattos Araujo e Antonio Ferreira dos Santos.

Com os elementos precisos para o bom desempenho das ordens que lhe forem dispensadas, esperam continuar merecendo a mesma amizade e confiança da extincta firma.

Rio de Janeiro. 10 de Junho de 1908 — ALVARO CAMEIRA DE BARROS — MANOEL RODRIGUES DE SOUZA.

Ben.·. Loj.·. Cap.·. Redempção

POD.·. CENTRO

Sess.·. de fin.·. quarta-feira 15 de julho. *F. Sousa Fausto*, sec.·.

Gr.·. Or.·. do Brasil

Hojo, sess.·. ordin.·. da sob.·. Assembl.·. Ger.·., ás horas do costume—*Julio Moreira*, Secr.·. da Assembl.·. 3176

Real Associação Beneficente Condes de Mattosinhos e S. Cosme do Valle.

RUA DO HOSPICIO 314 EDIFICIO PROPRIO

EXPEDIENTE DIARIO DE 1 ÁS 4 HORAS

Benção do novo edificio

Assembléa Geral

De ordem do sr. presidente, convido os srs. associados quites, a reunirem-se em assembléa geral ordinaria quarta-feira, 15 do corrente, ás 7 horas da noite, para leitura do relatorio da presidencia e balanço geral, referente ao biennio 1906 a 1908, e eleger a commissão fiscal.

A esta Ordem do Dia precederá a benção do novo edificio social que acaba de ser construido.

Rio de Janeiro, 12 de julho de 1908—*A. dos Santos Carvalho*, secretario.

EDITAES

Capitania do Porto

EDITAL

De ordem do sr. capitão de mar e guerra capitão do porto e sub-inspector de portos e costas, intimo os srs. José Lourenço & Irmãos, proprietarios de uma embarcação que se acha afundada na bacia do canal de Magé, para, no prazo maximo de 15 dias, suspenderem a dita embarcação e encalhal-a em logar apropriado para concerto ou desmancho, precedendo licença para esse fim desta repartição; si findo esse prazo não tiver iniciado semelhante serviço, a capitania procederá de accordo com o art. 182 do regulamento annexo ao decreto n. 6.617 de 29 de agosto de 1907.

Art. 182. Toda embarcação que estiver com agua aberta e for a pique por descuido do seu proprietario, capitão ou mestre, será o proprietario obrigado a suspender e encalhar para concerto ou desmancho, marcando-lhe a capitania prazo para isso; si, expirado o prazo, não for levantada a embarcação, será considerada em abandono, passando ao dominio da capitania, que poderá arrematar o desmancho ou tomal-o a si.

Em todo caso, o proprietario, capitão ou mestre não ficará isento de pagamento que cubra as despesas do trabalho, si houver deficit, além da multa de 1:000$000 a....... 2:000$000.

Secretaria da Capitania do Porto do Rio de Janeiro, em 13 de julho de 1908.—*José A. Ayrosa*, secretario.

Tribunal de Contas

CONCURSO PARA PROVIMENTO DE LOGARES DE 4ºs ESCRIPTURARIOS

De ordem do sr. dr. presidente deste Tribunal, faço publico que, durante o prazo de 60 dias, a contar de hoje, acha-se aberta, na Secretaria do mesmo Tribunal, a inscripção ao concurso para provimento de logares de 4ºs escripturarios.

Na fórma do art. 89 do regulamento annexo ao Decreto n. 2409, de 23 de dezembro de 1896, o concurso versará sobre as seguintes materias: grammatica da lingua nacional, grammatica das linguas franceza e ingleza, arithmetica e suas applicações ao commercio e ás repartições de Fazenda, algebra até equações do 2º gráo, e escripturação por partidas dobradas.

Para a inscripção ao concurso deverão os candidatos apresentar requerimento instruido de documentos com os quaes provem bom procedimento e a edade maior de 18 e menor de 25 annos.

Tribunal de Contas, 1 de julho de 1908. O Secretario, *Domingos Couto de Carvalho Neves*.

AVISOS MARITIMOS

Lloyd Brasileiro

M. Buarque & Comp.

LINHA DO NORTE

Saidas aos sabbados

O paquete

S. SALVADOR

Sahirá no sabbado, 18 do corrente, ás 10 horas da manhã, para Victoria, Bahia, Maceió, Pernambuco, Cabedello, Natal, Ceará, Tutoya, Maranhão, Pará, Santarem, Parintins e Manáos.

LINHA DO RIO GRANDE

Saidas todas as quintas-feiras

O paquete

FLORIANOPOLIS

Sairá amanhã quinta-feira, 16 do corrente, para Santos, Paranaguá, Florianopolis e Rio Grande.

Recebe passageiros para Pelotas e Porto Alegre.

LINHA DO RIO DA PRATA

Saidas aos sabbados alternadamente

O paquete

ORION

Sairá no sabbado, 25 do corrente, ao meio-dia, para Santos, Paranaguá, Antonina, São Francisco, Itajahy, Florianopolis, Rio Grande, Montevidéo e Buenos Aires.

LINHA RAPIDA DO NORTE

O magnifico paquete

PARA'

Sairá na quinta-feira, 23 do corrente, ás 4 horas da tarde, para Bahia, Maceió, Recife, Ceará, Maranhão, Pará e Manáos.

AGENCIA DO

Lloyd Brasileiro

6, AVENIDA CENTRAL, 6

Compagnie des Messageries Maritimes

(PAQUEBOTS—POSTE FRANÇAIS)

Agencia—Rua Primeiro de Março n. 71

SAIDAS PARA A EUROPA

CHILI (directo)	5	agosto
ATLANTIQUE (indirecto)	19	»
CORDILLERE (directo)	2	setembro
AMAZONE (indirecto)	16	de »

O PAQUETE

CHILI

Commandante Oliver, esperado da Europa no dia 20 do corrente, sairá para Montevidéo e Buenos Aires depois da indispensavel demora.

O PAQUETE

MAGELLAN

Commandante Dupuy Fronay, esperado do Rio da Prata, saira para Bahia, Pernambuco, Dakar, Lisboa e Bordéos no dia 22 do corrente, ás 4 horas da tarde.

Este paquete possue esplendidas accommodações para os srs. passageiros de 3ª classe.

A Companhia fornece conducção gratuita para bordo aos srs. passageiros de 3ª classe e suas bagagens no caes dos Mineiros, ás 11 horas da manhã.

Preço da passagem incluindo o imposto 115$

Recebem-se cargas directamente para Lisboa.

As encommendas e as amostras serão recebidas na agencia até a vespera da saida do paquete, ás 3 horas da tarde.

Para cargas com o sr. G. de Macedo, corretor da companhia, á rua de S. Pedro n. 2, sobrado.

Para todas as informações com o sr. **Carrique**, agente da companhia.

P. S. N. C.

Companhia do Pacifico

SAIDAS PARA A EUROPA

ORTEGA	2	hel.	8.000	tons.	4 de agt
OROPESA	»	»	6.000	»	20 »
ORITA	»	»	9.500	»	1 set.
ORAVIA	»	»	5.500	»	17 »
ORONSA	»	»	8.000	»	29 »
ORIANA	»	»	8.000	»	15 de out

O PAQUETE INGLEZ

Orissa

esperado de Montevidéo no dia 23 do corrente, sairá para

S. Vicente
Lisboa,
Leixões,
Corunha,
Lapalisse
e Liverpool

depois da indispensavel demora.

O preço da passagem de 3ª classe para Lisboa e LEIXÕES é de 105$ e para Corunha 110$, incluindo os impostos do governo e vinho de mesa, sendo o embarque no caes dos Mineiros.

O PAQUETE INGLEZ

ORITA

esperado da Europa no dia 21 do corrente, sairá para

Montevidéo
Buenos Aires (com transbordo em Montevidéo)
Port Stanley
Punta Arenas
Coronel
Talcahuano
e Valparaiso

depois da indispensavel demora.

Para carga trata-se com o corretor da Companhia, sr. W. H. Mac. NIVEN, á rua de S. Pedro n. 18, 1º andar.

Para passagens e outras informações com os agentes.

WILSON SONS & C. LIMITED

2 Rua de S. Pedro 2

Companhia Nacional de Navegação Costeira

Serviço semanal de passageiros entre o Rio de Janeiro e Porto Alegre, com escalas por Paranaguá, S. Francisco, Florianopolis, Rio Grande e Pelotas.

O PAQUETE

ITAJUBA'

Com excellentes accommodações para passageiros de 1ª e 3ª classes sairá para

Paranaguá,
S. Francisco,
Florianopolis,
Rio Grande,
Pelotas e
Porto Alegre

sabbado, 18 do corrente ás 4 horas da tarde.

Este novo paquete, construido com os aperfeiçoamentos modernos, dispõe de ventilação electrica, camaras frigorificas e mais condições para conforto dos passageiros e facilidades commerciaes.

Valores pelo escriptorio, no dia 18, até ás 2 horas da tarde.

Cargas e encommendas pelo trapiche Silvino.

Cargas, quer pelo trapiche, quer por mar, só serão recebidas até á vespera da saida do paquete.

Para passagens mais informações no escriptorio de

LAGE IRMÃOS

9 RUA DO HOSPICIO 9

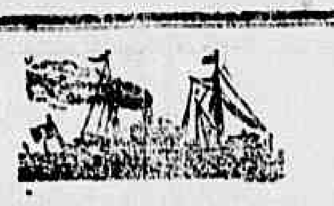

HAMBURG-SUDAMERIKANISCHE DAMPFSCHIFFAHRTS-GESELLSCHAFT

Companhia de paquetes allemães entre Hamburgo e America do Sul

SAIDAS PARA A EUROPA

CAP ROCA	30 de julho	CAP VERDE	24 de setembro
CAP FRIO	27 » agosto	CAP ROCA	5 » »
		CAP FRIO	5 » novembro

O esplendido e rapido paquete

CAP VERDE

Esperado de Santos, amanhã, 16 sairá para

Bahia,
Madeira,
Lisboa,
Leixões,
Boulogne S/M
e Hamburgo.

ás 2 horas da tarde

A Companhia fornece conducção gratuita para bordo aos srs. passageiros com suas bagagens, sendo o embarque no caes dos Mineiros, no dia 16 do corrente, ás 8 horas da manhã.

Este paquete tem magnificas e as mais modernas accommodações para passageiros de 3ª classe.

O preço da passagem de 3ª classe para LISBOA e LEIXÕES é de 115$000 incluido o imposto do governo, vinho de mesa etc.

Serviço medico e medicamentos gratuitos. Todos os paquetes têm creados, assim como cozinheiro portuguez a bordo.

Para cargas trata-se com o corrector da companhia, sr. W. R. Mac Nivea, á rua de S. Pedro n. 18, 1º andar.

Para passagens e mais informações, com os agentes

THEODOR WILLE & C.

79-AVENIDA CENTRAL-79

H. S. D. G. 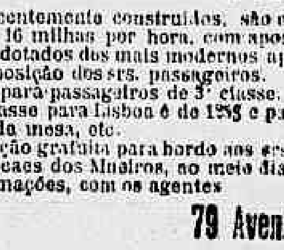 **H. A. L.**

Serviço combinado das companhias

Hamburg-Sudamerikanische Dampffschifffahrts-Geselschaft	HAMBURG AMERIKA LINIE (Serviço para a America do Sul)

Serviço rapido de passageiros entre a Europa, Brasil, Rio da Prata e vice-versa

Saidas para a Europa

KONIG F. AUGUST	27 de julho	CAP ORTEGAL	19 de agosto
CAP BLANCO	8 de agosto	KONIG WILHELM II	30 de agosto

O rapidissimo paquete

CAP ARCONA

Esperado do Rio da Prata hoje, sairá para **Lisboa, Vigo, Boulogne s/M., Southampton e Hamburgo**, hoje, ás 2 horas da tarde.

Viagem do Rio a Lisboa 12 dias

Estes grandes paquetes, recentemente construidos, são movidos a duas helices e desenvolvem uma velocidade de 16 milhas por hora, com aposentos de luxo, sumptuosos salões, sala de gymnastica, dotados dos mais modernos apparelhos e uma installação de telegraphia sem fio á disposição dos srs. passageiros.

Esplendidas accommodações para passageiros de 3ª classe.

O preço da passagem de 3ª classe para Lisboa é de 125$ e para Vigo de 115$, incluindo o imposto do governo, vinho da mesa, etc.

A Companhia fornece conducção gratuita para bordo aos srs. passageiros com suas bagagens, sendo o embarque no caes dos Mineiros, ao meio dia.

Para passagens e mais informações, com os agentes

Theodor Wille & C. **79 Avenida Central 79**

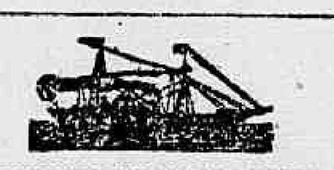

NORDDEUTSCHER LLOYD BREMEN

SAIDAS PARA A EUROPA

ERLANGEN	7 de agosto
HALLE	21 » »
Wurzburg	4 de setembro
AACHEN	18 de setembro

O PAQUETE ALLEMÃO

BONN

illuminado á luz electrica

Sairá no dia 24 do corrente, ás 2 horas da tarde, para

Madeira,
Lisboa,
Leixões (Porto),
Antuerpia
e Bremen

tocando na Bahia.

Preço da passagem de 1ª classe para Antuerpia e Bremen, 500 marcos.

Este paquete tem boas accommodações para passageiros em 1ª e 3ª classe, tem medico, creada e cozinheiro portuguez a bordo.

Preço da passagem de 3ª classe para Lisboa e Leixões 105$000 incluindo o imposto.

A companhia fornece conducção gratuita para bordo aos srs. passageiros e suas bagagens, sendo o embarque no cáes dos Mineiros, no dia 24 do corrente, ao meio-dia.

Acceitam-se cargas directamente para Madeira, Lisboa e Leixões (Porto).

Para cargas trata-se com o corretor da companhia, sr. H. Campos, á rua General Camara n. 2, sobrado.

Para passagens e outras informações trata-se com os agentes

HERM. STOLTZ & C.

66 A 74, AVENIDA CENTRAL, 66 A 74

ANNUNCIOS

RODA DA FORTUNA

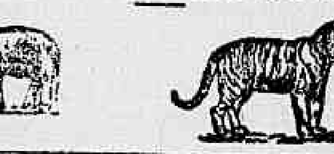

DENTISTA **Dr. Alvaro Moraes** acceita pagamentos em prestações, trabalhos garantidos, preços razoaveis.

Collocação de dentes sem chapa— PRAÇA TIRADENTES N. 46—Teleph. n. 193.

Consultas das 7 ás 5, e domingos das 7 á 1 hora.

Devido á mudança de numeração em toda a praça Tiradentes, o gabinete ficou com o numero n. 46.

AO COMMERCIO

Adeanta-se dinheiro

sob caução de mercadorias ou outros valores, bem como para pagamento de direitos na Alfandega: informações com os srs.

Castro Guidão & C.

COMMISSARIOS

Rua 1º de Março n. A 1

RIO DE JANEIRO

ALUGA-SE um bom quarto com janellas para o jardim a uma pessoa séria ou casal sem filhos; na rua Bomfim n. 25 B, S. Christovão. 3576

ALUGA-SE o sobrado novo na rua Luiz de Camões n. 51, com tres salas, tres quartos cozinha, latrina, chuveiro e tanque, grande terraço; para ver no mesmo e para tratar; á rua da Ajuda n. 17. 3571

ALUGA-SE um commodo com serventia; em toda a casa a casal ou senhora só; á rua Conde de Bomfim n. 66. 5579

ALUGAM-SE ternos de casacas a 30$, na Casacaria Ouvidor, rua do Ouvidor 107, sobrado, alfaiataria. 8134

ALUGAM-SE novos ternos de casaca com clack, e de sobrecasaca a 30$, e faz-se sob medida, na unica casacaria que prima em bem servir; á rua do Hospicio 224, sobrado, esquina da avenida Passos ou Sacramento. 1721

ALUGA-SE o predio acabado de construir á rua Nossa Senhora de Copacabana n. 42 M; trata-se na praça Marechal Floriano n. 1, Ipanema. 3328

ALUGAM-SE boas cozinheiras nacionaes e estrangeiras, para familias e pensão, dão fiança, á ladeira de Senador Dantas 9, Rodrigues. 3683

ALUGAM-SE boas copeiras, arrumadeiras e amas seccas, para familias e pensão, afiançadas; á ladeira Senador Dantas 9, Rodrigues. 3684

ALUGAM-SE lavadeiras, engommadeiras, copeiros e cozinheiros, dando conducta, á ladeira Senador Dantas 9, Rodrigues.

ALUGA-SE um porão com todas as commodidades para familia, na rua Itapagipe em frente ao 75, portão de ferro. 3681

ALUGA-SE uma sala de frente independencia em casa não onde ha creanças nem outros inquilinos; na rua Monte Alegre n. 33, proximo á rua do Riachuelo. 3727

ALUGA-SE a casa da ladeira do Castro n. 27, em Santa Thereza; trata-se na mesma. 3711

ALUGA-SE por 55$ mensaes, uma boa sala independente, a casal sem filhos ou a rapazes do commercio; á rua Senador Pompeu n. 22, com todos os logradouros. 3140

ALUGA-SE, em casa de familia, uma sala de frente a estudantes ou pessoas do commercio; na rua Monte Alegre 7. 3154

ALUGAM-SE dois quartos em casa de familia, a uma pequena familia, com direito a cozinha e quintal; quer-se familia séria; na estação da Piedade, á rua Gomes Serpa n. 5 A. 3725

ALUGA-SE por 150$000 uma boa casa na Bocca do Matto. Informa-se na rua Lopes da Cruz 32, Meyer. 3707

ALUGAM-SE novos ternos de casaca com clack e sobrecasaca a 30$, na casacaria da praça Tiradentes 5, sobrado, ao lado do theatro S. José. 3711

ALUGA-SE uma boa sala de frente para casal sem filhos, escriptorio ou moço do commercio; rua do Hospicio 143. 3151

ALUGA-SE uma esplendida sala de frente, propria para escriptorio, consultorio de medico ou advogado; á rua Primeiro de Março n. 6, 1º andar, trata-se no armazem. 3155

ALUGA-SE uma sala para consultorio ou escriptorio, á praça Tiradentes 69, 1º andar; trata-se no Parc Royal, com Peixoto. 3163

ALUGA-SE uma moça para arrumadeira, para casa de um casal sem filhos; á rua dos Arcos n. 53, quarto 6.

ALUGA-SE um quarto claro, mobiliado, para um moço do commercio, em casa de uma familia allemã; rua Cassiano n. 2 B, casa n. 12, Gloria. 3200

ALUGA-SE um bom commodo na casa n. 2 da rua Esperança, S. Christovão.

ALUGA-SE por 140$, bondes á porta da Aldeia Campista, uma casa com duas salas, dois quartos, cozinha, tanque, banheiro, gaz e grande quintal, rua dos Artistas 52; trata-se na avenida Passos 39, alfaiate. 3169

ALUGA-SE por 120$, na rua Itapirú, uma casa com duas boas salas, quatro quartos, cozinha, quintal e gaz; a chave está na mesma rua n. 131, onde se trata. 3185

ALUGA-SE um quarto em casa de familia a moço solteiro, ou a casal sem filhos; á rua Haddock Lobo n. 130. 3186

ALUGA-SE uma magnifica sala; na rua de D. Luiza 37, Gloria. 3208

ALUGA-SE um magnifico escriptorio; na rua da Uruguayana 71, perto da rua do Ouvidor. 3207

ALUGAM-SE uma sala e dois quartos mobilados, independentes em casa de um casal sem filhos, com pensão ou sem; rua Dr. Moura Brasil n. 7, primeira travessa da rua Guanabara, Larangeiras. 321

ALUGA-SE o magnifico armazem da rua Senador Pompeu n. 22, com a montagem do café que ali tem e respectivos generos, ou livre e desembaraçado; trata-se no mesmo. 2150

ALUGA-SE um commodo em casa de familia com pensão preço modico; rua General Camara n. 29, sobrado. 3214

ALUGAM-SE cozinheiras, amas seccas e de leite meninas, mocinhas, copeiras e arrumadeiras; rua General Camara n. 120, sobrado. 3202

PRECISA-SE de 4 cozinheiras de forno e fogão, paga-se 60$000, 70$000 e 80$000: informa-se na ladeira do Senador Dantas n. 9, Rodrigues. 3198

PRECISA-SE de um quarto mobilado para um moço serio, em troca de lições em allemão, curso primario ou secundario. Cartas a Leopold Wilhelm, escriptorio desta folha. 5193

PRECISA-SE de uma cozinheira; na rua Santos Rodrigues n. 89. 3195

PRECISA-SE de perfeitas ajudantas de saias e corpinhos; na rua da Assembléa n. 51; paga-se bem. 3193

PRECISA-SE de cozinheiras, copeiras, arrumadeiras, copeirinhos e copeirinhas, para familias, informa-se: ladeira do Senador Dantas n. 9. 3682

PRECISA-SE de uma cozinheira para casa de pequena familia: rua Senador Euzebio n. 76, sobrado. 3678

PRECISA-SE de uma boa cozinheira que durma no aluguel e abone sua conducta, para casa de familia, informa-se á rua Barão de Ubá n. 76. 3713

PRECISA-SE de uma copeira e arrumadeira de casa á rua S. Francisco Xavier n. 14. 3120

PRECISA-SE de uma cozinheira do trivial, á rua Goyaz n. 134 — Encantado.

PRECISA-SE de uma mocinha recem-chegada para todo o serviço de um casal sem filhos, ordenado 20$ a 25$; Alfandega n. 98, sobrado. 3143

PRECISA-SE de um socio para uma alfaiataria ou vende-se; trata-se á rua de S. Diogo n. 64, casa 2. 3136

VENDEM-SE, na rua Gregorio Neves n. A 1, terrenos a 1:000$ e 2:300$ o lote; na rua S. Francisco Xavier. 3350

Insufficiencia do leite materno

O peso de uma criança bem nutrida e que passa bem deve augmentar progressivamente. Si durante a amammentação a criança não muda ou a fortiori, se diminue de peso e emmagrece, é que o leite da mãe ou da ama é insufficiente. Neste caso aconselhamos francamente á mãe, si ella [illegible] seu filho, que lhe dê a tomar Tisphorina.

A Tisphorina é um alimento completo, que tem por base phosphatos, fecula, cacáo e leite, preparado pelos mais aperfeiçoados processos e conforme as ultimas descobertas da sciencia — perfeitamente assimilavel — muito facil de digerir e deliciosa ao paladar [illegible] as crianças, por mais difficeis que sejam, a tomam com gosto, e é supportada pelos estomagos mais delicados. E' um pó que serve para fazer sopas e mingaus.

E' recommendada para as crianças durante a amammentação, na occasião da dentição e da ablactação e quando estão crescendo, é tambem recommendada ás futuras mães e ás amas de leite.

Convém especialmente aos convalescentes, aos anemicos, ás victimas da estafa, tão numerosas hoje em dia, aos velhos enfraquecidos pela edade ou pelas doenças, e em geral, a todas as pessoas que, tendo o estomago debilitado, estão sujeitas ás digestões difficeis e laboriosas.

Leia-se o modo de emprego na lata.

A' venda em todas as pharmacias de primeira ordem.

Nota — Para evitar confusões, exija-se que a tira de papel que fecha a tampa em roda da lata tenha estas palavras «*Tisphorine, Maison L. FRERE, 19, rue Jacob, Paris*» impressas de tres côres: roxa, verde e encarnada.

Como a lata contém Tisphorina para 25 ou 30 sopas, o tratamento vem a custar menos de 80 réis por sopa.

VENDE-SE um piano de tres cordas e de sete oitavas em perfeito estado; para ver e tratar, á rua da Uruguayana 27, sobrado. 3232

VENDEM-SE caixas para agua, fogões, grades, clarabóias, motores a gaz e a kerozene e uma machina a vapor de 6 cavallos, na rua Visconde de Itaúna n. 31.

VENDEM-SE bons empregos de capital em predios e terrenos, em todas as localidades e para todos os bolsos; tratam-se com L. de Figueiredo; rua da Alfandega n. 246. 3622

VENDE-SE o chalet da Estrada Real n. 188 A, estação da Piedade, trata-se no mesmo. 1583

VENDE-SE um chalet com 3 quartos, 3 salas, cozinha, chacara com arvore fructifera, jardim na frente, agua encanada em diversos logares; trata-se no mesmo com o proprietario; rua Goyaz 158, Estação do Encantado, preços razoaveis. 3718

VENDE-SE ou aluga-se uma boa casa com todas as commodidades para familia de tratamento em logar saudavel e pittoresco, ladeira do Senado 22, Paula Mattos. 3138

VENDEM-SE o predio e chacara da rua do Dr. Lino Teixeira n. 7, na Estação do Riachuelo e trata-se na rua Gonçalves Dias 47, 1º andar das 8 ao meio-dia. 2723

VENDEM-SE terrenos de 11 × 50, em prestações de 10$ mensaes, lotes de 70$ e 100$; e á vista 50$ e 80$ o lote; na fazenda Nazareth, estação de Anchieta, E. F. C. B., para vêr e tratar com Luiz Costa, na mesma fazenda.

VENDEM-SE machinas de costuras, de 20$ a 50$ e tambem vende-se em prestações de 2$ a 4$ semanaes; na rua Senador Euzebio ns. 35 e 110, deposito de machinas de costuras.

SENHORITA!

Se tem bom gosto e deseja estar em dia com as novidades musicaes, compre a valsa *Beijos de Mãe*, de Luiz Silva. Não se arrependerá 1$500. Casa Mozart, Avenida Central n. 127. 3624

VENDEM-SE cachorrinhos de raça ingleza «Black-tan», o que ha de mimosos e pequeninos; na rua D. Minervina n. 24. 3182

VENDEM-SE por 3:500$, 4:800$ e 4:500$, os chalets ns. 3, 5 e 7 da rua Elvira, Engenho de Dentro, com todas as commodidades, grande terreno e desembaraçados de compromissos; trata-se no n. 3. 3187

VENDEM-SE uma machina Singer, um guarda-louça, dois selins e alguma ferramenta para carpinteiro; trata-se na rua Monte Alegre n. 85. 3719

VENDEM-SE chapéos Mangueira, duros, eguaes e melhores do que os estrangeiros, a 15$, 16$ e 25$; Ouvidor 93.

VENDE-SE um bom piano do autor Bord tres cordas e sete oitavas; preço commodo; rua do Hospicio 139, sobrado. 321-

MASTRUCO ELIXIR

O mais poderoso medicamento presentemente descoberto no Brasil.

A coqueluche é curada radicalmente em poucos dias. As tosses rebeldes, as bronchites recentes e chronicas, a influenza e a asthma não resistem a este maravilhoso preparado; na fraqueza pulmonar e principalmente nas hemoptises, e em muitos casos de tuberculose, as curas têm sido verdadeiros milagres.

Além disso, o nosso Elixir é um tonico poderosissimo, de gosto agradavel, e não contém narcotico de especie alguma, tornando-se por isso inoffensivo. Só quem o não experimentou é que poderá duvidar do que acima affirmamos.

Encontra-se á venda em todas as pharmacias e drogarias e no deposito geral Godoy Fernandes & Paiva, rua de S. Pedro 74.

MOLESTIAS NERVOSAS E ALCOOLISMO — Trata o dr. Cruz pela electricidade e hypnotismo; rua da Carioca 31. Das 4 ás 6.

Gonorrheas chronicas e recentes — Cura radical pelos processos do dr. João Abreu. Rua do Rosario 32 (esquina da rua da Quitanda). Das 9 ás 11 e da 1 ás 4.

PROFESSOR. Dá lições a domicilio, de portuguez e francez, por 10$000. Cartas para H. S., neste jornal. 3210

CASAMENTOS — Preparam-se os papeis em 48 horas, baratissimo; á rua da Constituição n. 1, esquina do largo do Rocio. 3197

CARTAS de fiança — Dão-se barato, de bons fiadores; na rua da Constituição n. 1, esquina do largo do Rocio. 3180

IMPOTENCIA — Cura-se com as garrafas do catuába, remedio vegetal, vindo do sertão do Ceará; encontra-se na rua do Proposito n. 20. 3151

CURA-SE qualquer enfermidade da pelle com o uso do maravilhoso **Dermol**.

PREVINE-SE ao publico que para gonorrhéa não use senão **Blenol**, seu verdadeiro especifico.

E. SAMUEL HOFFMAN & C. — 15 A travessa do Rosario — Perdeu-se a cautela n. 3691, desta casa. 3184

Physica e chimica, arithmetica, algebra e geometria. Lições particulares; rua 24 de Maio 90 E, pharmacia. 3183

CASAMENTOS — Fazem-se os papeis em 24 horas sem certidões no civil e religioso, mais barato que nas agencias; rua General Camara n. 120, sobrado. 3201

OFFERECE-SE uma senhora dando as melhores referencias de sua conducta para todo o serviço em casa de familia ou senhor viuvo, mediante roupa, casa e comida; cartas a A. M. 3194

PERDEU-SE a cautela do Monte de Soccorro n. 3.707. 3215

GUIMARÃES & Sanseverino, travessa do Theatro n. 1 C; perdeu-se a cautela de n. 6.542 desta casa de penhores. Rio, 14 de julho de 1908.

CONSTIPAÇÃO, *influenza, rouquidão, tosses, por mais rebeldes que sejam, nevralgia, fraqueza pulmonar e a dentição* curam-se em poucas horas, com o **PEITORAL DE FRELANDRIO** de J. Moreira, approvado pela junta de Hygiene. Depositos: rua dos Andradas n. 49 e 55 e Avenida Passos n. 41. Vidro 2$000. 3562

O melhor presente é o album «As joias musicaes», 219 peças celebres para piano. Vende-se a 30$ só na casa Chaban, Alfandega 98, sobrado. Prospecto gratis. 3016

Photogravuras para illustrações de luxo, Luiz Brun & Estrella; rua Sacramento, 28. 3132

DENTISTA Extracção de dentes sem dôr 5$000, limpeza de dentes 5$000, dentaduras de vulcanite cada dente 5$000, obturações de dentes de 5$ a 10$000, dentes a pivot de 15$ a 30$000, corôas de ouro de 25$ a 40$000, dentaduras sem chapa ultima descoberta a preços razoabilissimos, concertos de chapas a 10$000. **No consultorio dentario á rua da Assembléa n. 73**, sobrado. Das 7 da manhã ás 6 horas da tarde. 1924

ASPHALTO — Encarrega-se de applicar em trapiches, armazens de café ou qualquer logar, humido, sendo este completamente impermeavel. Preço sem competencia; trata-se na rua Petropolis 10, Santa Thereza, Romeo Janotti. 3125

PERDERAM-SE tres apolices da divida publica, de conto de réis cada uma, juro de 5 %, antigas, de ns. 290 e 675 emittidas em 1868 e n. 23720 emittida em 1871, pertencentes a Cherubim Luiz de Carvalho, á rua do Ouvidor 88.

ESPIRITA SOMNAMBULO

Desvenda com clareza todos os segredos e mysterios da vida humana, fazendo desapparecer os atrazos, embaraço e rivalidades por mais difficeis que sejam; trabalhos scientificos e garantidos; das 10 ás 4 da tarde e das 6 ás 8 da noite. Praça da Republica n. 111, sobrado.

UM senhor de alta pratica de cartomancia dá sessões de advinhações, ás quintas, sextas e sabbados, do meio dia ás 8 horas da noite. Rua Senador Pompeu n. 123. 3616

FERIDAS e ulceras, curam-se em pouco tempo com a POMADA INDIANA; encontra-se na rua da Harmonia n. 64, sobrado. 3563

PERDEU-SE a cautela do Monte de Soccorro n. 13601. 3710

OFFERECE-SE um moço, de 25 annos, para cobrador, apontador ou agenciador e conhecendo mecanica; trata-se na rua do Riachuelo n. 195, 1º andar ou carta neste jornal a G. E. F. 3130

CASA de penhores — Adalberto de Andrade, travessa de S. Francisco n. 9 A. Perderam-se as cautelas ns. 3920, 4190, 4334 e 4182 desta casa. 3146

R. CERQUEIRA & C. — Perdeu-se a cautela n. 1.058 desta casa. 3131

R. CERQUEIRA & C. — Perdeu-se a cautela n. 890 desta casa. 3132

CABELLOS BRANCOS QUEREIS POSSUIR OS CABELLOS PRETOS OU CASTANHOS USAE A AGUA JAPONEZA A UNICA QUE TINGE GRADUALMENTE. VENDE-SE NA PRAÇA GENERAL OSORIO 59 E R. DOS ANDRADAS N. 18

R. CERQUEIRA & C. — Perdeu-se a cautela n. 818 desta casa. 3133

PERDEU-SE a cautela n. 1.288 da casa Dias & Moysés. 3145

PERDEU-SE a cautela do Monte de Soccorro n. 10.200. 3144

DENTISTA dr. C. de Figueiredo, preços modicos e acceita pagamento em prestações, trabalho garantido; rua do Hospicio 221, esquina da avenida Passos, das 7 da manhã ás 5 da tarde. 1957

COSTURA-SE vestidos de senhora, roupa branca de qualquer natureza, borda-se a seda, linho, etc., Rua Bambina n. 66, casa 6. 3203

Costumes trotteur desde 29$
Saias pretas desde 12$
Saias de côres desde 10$
Vestidos pretos desde 28$
Vestidos de côres desde 35$

Bem montada officina de costuras, recebem-se fazendas a feitio, cortam-se moldes.

Na Saia Elegante

Rua da Carioca n. 48, sobrado 3203

UM distincto propheta divino prediz a sorte de qualquer pessoa. Rua das Marrecas n. 29. Vêr para crêr, da 1 ás 8 da noite, ás segundas, terças e quartas-feiras. 3647

BASTA!

Diz o illustre operador e clinico dr. Ferreira Velloso que para curar a syphilis em geral, basta usar com assiduidade o poderoso regenerador da humanidade *Elixir de Nogueira*, do pharmaceutico Silveira. Firma reconhecida.

Vende-se nas boas pharmacias e drogarias desta cidade.

CASA especial de fundas, onde se encontra por preço muito rasoavel; é na rua General Camara n. 122.

A EMULSÃO de Cytogenol e Oleo de Capivara é o unico medicamento que cura a **Anemia, Chlorose, Neurasthenia, Tuberculose, Impaludismo, Asthma e Diabetes**, é o melhor **Reconstituinte** até hoje conhecido; **pesae-vos antes de fazer uso da emulsão e 30 dias depois de usal-a** verificareis o augmento de peso e a volta das forças perdidas; á venda na pharmacia da **rua da Alfandega n. 208** e em todas as drogarias.

ANTES de comprar o remedio aconselhado saiba o preço da drogaria André á rua Sete de Setembro n. 11.

CARTAS de fianças baratas, para casas, boas firmas registradas, reconhecidas; á rua General Camara n. 120, sobrado. 3200

Paraizo das creanças
Unica casa especial
Roupas para inverno
Enxoval para collegio
Enxoval para baptisado

Capas, sobretudos e paletots de casemira desde 15$; costumes e vestidinhos de casemira drap; flanella, fustão e brim desde 5$ no Paraizo das Creanças!

101, Rua da Assembléa, 101

GONORRHEAS. Cura radical em sete dias, por mais antigas e rebeldes que sejam; á rua da Alfandega n. 208, pharmacia.

CASA Santo Onofre — Moveis e colchões, por atacado e a varejo; rua D. Anna Nery 124, esquina da do Jockey-Club, São Francisco Xavier, E. F. C. B. Reformam-se colchões. 3186

DINHEIRO — Sobre hypothecas de bons predios e terrenos, negocios razoaveis, serios e garantidos; cartas á caixa desta redacção a A. L. F. 3452

Privilegios — Moura & Wilson, 37, rua 1º de Março — encarregam-se de obter privilegios e registro de marcas.

Fundas especiaes; vende-se na Casa Minerva, rua da Quitanda n. 83.

Livros religiosos, imagens, estampas, rosarios, medalhas, palmas; vendem-se na Casa Minerva, rua da Quitanda n. 83.

Pince-nez oculos e binoculos com vidros especiaes; vendem-se na Casa Minerva, rua da Quitanda 83.

Instrumentos de musica, de qualidades e afinação garantida; vendem-se na Casa Minerva, rua da Quitanda n. 83. — Carlos Larosa.

FEBRES em geral — As celebres pilulas do dr. Allison (anti-febris) curam as sezões, febres palustres e intermittentes, dores de cabeça, etc.; na drogaria Klingelhoefer, á rua Visconde de Inhaúma n. 33, canto da da Quitanda.

MOLESTIAS dos rins — Agua Vittel; na drogaria Klingelhoefer, á rua Visconde de Inhaúma n. 33, canto da da Quitanda.

VERMES (lombrigas) — Cura com a Vermicida Estrella; na drogaria Klingelhoefer, á rua Visconde de Inhaúma n. 33, antiga Pescadores.

As senhoras gravidas e as que amamentam devem fazer uso do **VINHO BIOGENICO** (gerador da vida), que como diz o seu nome, E' UM VINHO QUE DA' VIDA. Só assim ficarão fortes e terão o leite augmentado e melhorado para robustecer tambem os filhos.

O Vinho Biogenico é o melhor dos tonicos conhecidos até o presente, e portanto o mais util aos convalescentes, a todas as pessoas fracas e ás amas de leite. Vide a bula. Encontra-se na rua Primeiro de Março n. 9. Drogaria Giffoni.

Banco Hypothecario do Brasil

CAPITAL....... 8.000:000$000

Caixa economica, abonando o juro de 6 % ao anno.

Emprestimo sob penhores de joias, pedras preciosas, etc. a juro de 9 % ao anno.

(Decreto n. 1036 B de 14 de novembro de 1890.)

Rua Primeiro de Março 35, Rio de Janeiro.

BARATAS

Baratas, ratos, centopeias, extinguem-se com a *Pasta Phosphorada Steiner*. Deposito: *Drogaria do Povo*, rua S. José n. 55.

GLYCOSOL

Cura radical das sarnas, brotoejas, darthros, comichões e erupções no corpo; faz desapparecer as espinhas e pannos, o mão cheiro dos pés e dos sovacos, o mão halito, etc., etc.

VIDRO. . . . . 3$000

Em todas as pharmacias e drogarias

DEPOSITO GERAL:

LUIZ DUARTE — Rua Gonçalves Dias 39

MASSAGEM

ALEXANDRE KOCH approvado pela Universidade de Berlim, pratica a massagem de accordo com os mais recommendaveis preceitos scientificos, garantindo os resultados nas seguintes molestias: enxaqueca, nevralgias em geral, caimbras, dança de S. Guido, DYSPEPSIAS, atonia intestinal, dilatação do estomago, PRISÃO DE VENTRE, rachitismo, rheumatismo, ARTHRITISMO, anemia, paralysias, atrophiamento, impotencia, luxações e fracturas mal consolidadas, etc. etc.; rua Theotonio Regadas 16, largo da Lapa; das 11 á 1 hora.

COQUELUCHE

Tosses rebeldes, curadas rapidamente pelo **PULMOL**, medicamento que, pela sua acção tonica e calmante, em quatro colheres produz francas melhoras. Vende-se na rua dos Andradas 59, drogaria Pacheco. 3729

A'S SENHORAS

O Elixir das Damas, tonico utero ovariano do dr. Rodrigues dos Santos, é um agente therapeutico de uma acção energica e segura nas molestias proprias das senhoras, nas irregularidades de menstruação, difficuldades e colicas uterinas, hemorrhagias durante a menstruação, suspensão tardia, dôres dos ovarios, catarrhos uterinos, etc. **O Elixir das Damas** modifica e corrige o estado nervoso das senhoras, actuando tambem sobre os intestinos, regularizando as suas funcções.

A' venda em todas as pharmacias e drogarias.

Deposito no Rio de Janeiro: rua S. Pedro, 74 — *Godoy Fernandes & Paiva.*

PIANOS

vendem-se, do muito acreditado fabricante Pleyel e de outros notaveis autores, alugam-se, reformam-se, afinam-se e compram-se; na casa de J. de Sá Oliveira, á rua da Carioca n. 42.

Se V. TOSSIR um pouco tome as PASTILHAS VIDO

Se V. TOSSIR muito tome o XAROPE VIDO

CURA RAPIDA sem dôres de cabeça ou do estomago, sem prisão de ventre

C. DAVID, Ph.ce en Coubevoie, perto de PARIS

JOIAS

H. Freire & C., joalheiros, estabelecidos á rua Gonçalves Dias n. 61, participam aos seus amigos e freguezes, que, tendo de fazer grandes reparos na casa, iniciam hoje até o fim do corrente mez, uma liquidação com 20 % de desconto, sobre os preços marcados, sendo que alguns artigos serão vendidos abaixo do custo, esperando continuar a merecer a preferencia com que têm sido distinguidos até agora. 3166

CURA-SE A **IMPOTENCIA** com as Gottas Estimulantes. Granado & C., rua Primeiro de Março n. 12.

Acção entre amigos

Fica transferida para o dia 8 de agosto vindouro, a rifa de um relogio de ouro, cuja extracção seria hoje, 15 de julho. 3204 FRONTIN. — GUILHERME.

A OVO-LECITHINE BILLON é o mais energico RECONSTITUINTE que se tenha descoberto até hoje.

F. BILLON, Ph.ce, 46, r. Pierre-Charron, PARIS, e em todas as Ph.cias

FERIDAS ANTIGAS E RECENTES CURAM-SE RADICALMENTE COM A POMADA SECCATIVA DE SÃO LAZARO. A VENDA NA PRAÇA GENERAL OSORIO 59 E RUA DOS ANDRADAS N. 18

BOM EMPREGO

Precisa-se de duas ou tres pessoas activas e de boa apresentação para representarem uma casa nesta praça. Dirigir cartas a D. N., nesta folha.

XAROPE PEITORAL DE **ANGICO COMPOSTO**

Preparado com a decantada gomma de angico do Pará e Alcatrão da Noruega

Este antigo e afamado xarope cura em poucos dias as tosses mais rebeldes, as bronchites mais antigas, as asthmas mais incommodativas, as rouquidões mais pertinazes, as coqueluches mais espasmodicas e as constipações mais chronicas.

Prepara-se na **Rua Uruguayana n. 81**

PHARMACIA BRAGANTINA

Menor desapparecido

Ignacio Mathias, residente em Patrocinio de Muriahé pede as pessoas que porventura saibam do paradeiro ou tenham noticias do menor Manoel Geroncio Jardim, de 15 annos mais ou menos, côr branca, estatura baixa, o favor de dar-lhe as necessarias informações, visto ter esse menor se ausentado de sua casa na noite de 11 para 12 do corrente.

Trata-se de um orphão de pae e mãe, que lhe foi confiado pelo respectivo tutor, residente em Macahé, e a quem deseja fazer entrega, eximindo-se, assim, de qualquer parcella de responsabilidade.

Caso Manoel Geroncio Jardim se ache nesta capital, roga-se o favor de entregal-o á rua Barão de Mesquita n. 150, Andarahy Grande. 3189

PRIVILEGIOS

Jules Géraud, Leclerc & C.ª

Rua do Rozario N.º 116

RIO DE JANEIRO

encarregam-se de obter patentes de invenção no Brasil e no estrangeiro.

Escriptorio

Aluga-se um bom escriptorio; na travessa de S. Francisco de Paula n. 6, esquina da Carioca.

Loterias da Capital Federal

Extracções publicas sob a fiscalização do Governo Federal ás 2 1/2 e aos sabbados ás 3 horas, á

RUA VISCONDE DE ITABORAHY N. 9

HOJE — 178-26 — HOJE	*Amanhã* 178-28 *Amanhã*
25:000$000	**16:000$000**
Por 1$000 réis	Por $800

SABBADO — *18 do corrente* 183-2ª — SABBADO

50:000$000

Por 3$200

SABBADO 25 DO CORRENTE 179-2ª

100:000$000

Por 1$600

GRANDE E EXTRAORDINARIA LOTERIA FEDERAL

SABBADO, 8 DE AGOSTO

200:000$000

POR 7$900 — 187 — 2ª

Os pedidos de bilhetes do interior devem ser dirigidos aos agentes geraes Nazareth & C., rua Nova do Ouvidor n. 10, nesta capital, acompanhados de mais 700 réis para o porte do correio. Correspondencia á Companhia de Loterias Nacionaes do Brasil. — Caixa 81. — Rua Primeiro de Março n. 38 — Rio de Janeiro.

NOTA — Os premios superiores a 200$, em virtude de lei, estão sujeitos ao desconto de 5 %.

GLYCOSOL

Cura radicalmente os darthros, espinhas, pannos, manchas do rosto, sarnas, brotoejas, comichões, erupções no corpo e frieiras.

Faz desapparecer por completo a caspa e tinha, o mão cheiro dos pés e dos sovacos, o mão halito, etc., etc.

Vidro 3$000. A' venda em todas as pharmacias e drogarias.

DEPOSITO GERAL: LUIZ DUARTE.

39 — RUA GONÇALVES DIAS — 39

Loteria da Bahia

Extracções publicas diarias na Capital do Estado e presididas pelo fiscal do Governo, ás 2 1/2 e aos sabbados, ás 3 horas da tarde.

Os seus planos são superiores e inimitaveis em vantagens pelas suas congeneres e os seus premios não estão sujeitos a desconto algum e são pagos immediatamente.

HOJE	*Amanhã*
16:000$000	**20:000$000**
POR 1$300	Por 1$300

Depois de amanhã

25:000$000

POR 1$300

Nos planos acima são premiadas as approximações, dezenas e centenas dos 15 maiores premios.

Agentes geraes: J. CORRÊA & C.

3 A, Rua Anchieta, 3 A

Caixa do Correio n. 17 — Teleg. PELOPI, S. Paulo

ARADOS

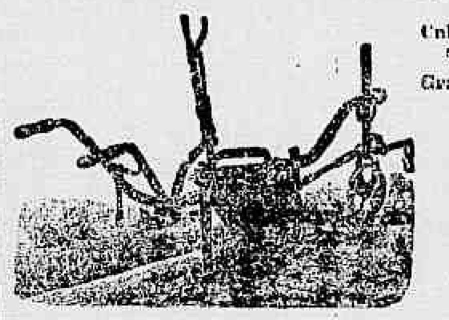

Cultivadores, semeadores de todos os systemas e para todas as culturas

Grande sortimento moderno ao alcance de qualquer agricultor

ARENS & C.

20 — AVENIDA CENTRAL — 20

Rio de Janeiro

24 — RUA DO COMMERCIO — 24

S. Paulo

QUEM DEIXARÁ DE HABILITAR-SE AOS 100 CONTOS

Custando o bilhete apenas 1$600?

Vide o plano da Loteria Federal, que corre sabbado, 25!

J. NICOLA & IRMÃOS

MOCOCA

ESTADO DE S. PAULO — BRASIL

Fabricantes de afamados **MACHINISMOS** para **CAFE'** e **ARROZ** — como sejam:

Descascador UNIVERSAL, privilegiado

Catador COMPENSADOR, privilegiado

Ventilador PATENTADO, de duplo effeito

e mais todos os pertences para installações completas ou avulsas e de construcção solida e elegante, de que se garante o bom resultado e perfeito funccionamento.

Melhorado sempre o café beneficiado em nossos machinismos, de um a dois typos

Officina mecanica para construcções perfeitas de qualquer machinismo para uso da lavoura e industria.

Com limitada commissão, encarregamo-nos de mandar vir da Europa ou da America do Norte qualquer producto concernente a esta arte.

UNICOS AGENTES da importante fabrica de vapores e turbinas, de **James Lefel & Cia.**, de Springfield — Ohio, U. S. A.

Enviamos franco de porte CATALOGOS e PROSPECTOS de nossas machinas e fornecemos qualquer esclarecimento a quem nos pedir.

Gabinete Dentario

Aluga-se um com cadeira e motor, tres vezes na semana; para vêr e tratar, na rua da Uruguayana n. 13, esquina da rua Sete de Setembro. 3171

CIGARREIRA

Perdeu-se uma de prata com monogramma de ouro, tendo no interior uma inscripção; indemniza-se do valor a quem encontral-a, C. de Fontoura, 2, rua Taylor. 3177

Colchoaria e Moveis

Admirae e apreciae a barateza sem egual dos artigos seguintes:

Camas de vinhatico para casados, 30$, 35$ e 40$; de solteiro, 25$ e 30$; á Historí para casados, 42$, 44$ e 50$; de canella, 40$, 45$, 50$, 60$ e 70$; para solteiro, 30$, 35$, 40$ e 50$; lavatorios inglezes, 50$ e 55$; «toilettes», commodas, 100$, 110$, 120$ e 130$; de canella, 120$, 130$ e 150$; guarda vestidos 60$, 70$, 80$, 120$, 140$ e 160$; mesas de cabeceira, 35$ e 40$; guarda-louças, 50$, 55$, 60$ e 70$; guarda-pratas, 120$, 130$ e 150$; mesas elasticas, 70$, 75$, 80$ e 120$; étagéres, 120$ e 130$; meias-commodas, 60$, 65$, 70$; cadeiras para sala de jantar, 3, 5 e 7 duzia, 30$, 48$ e 85$; austriacas, duzia, 105$ e 120$; meias-mobilias austriacas, 180$, 220$ e 280$; de canella, 180$, 220$ e 210$; mesa para quarto, 6$, 10$ e 15$; ditas de cozinha, 7$, 9$, 10$, 13$, 15$, 18$, 22$ e 25$; camas de ferro, 6$; com colchão, 9$; colchões para solteiro, 2$500, 3$, 4$, 5$, 7$ e 10$; para casados, 7$, 8$, 12$ e 15$; de crina, o que ha de superior, para casados, 20$, 25$, 30$ e 35$; para solteiros, 9$ e 10$; camas de lona, 5$ e 7$; acolchoados, 9$, 10$ e 15$; almofadas macias, $500, 1$, 1$500 e 2$; grandes, 1$, 2$, 3$, 5$, 7$ e 10$; tapetes de todas as dimensões, para pés de cama e salas de visita, por preços admiraveis e egualmente um colossal sortimento de riscados, algodão, linho e adamascados; reformam-se colchões de todas as qualidades e muitos outros artigos impossiveis de enumerar; visitae este amplo e bem montado estabelecimento, que convencer-vos-eis da pura realidade.

As conducções são gratis para a Estrada de Ferro e companhias de bondes; não existe competidor, por serem os artigos vendidos nesta casa fabricados na mesma debaixo da direcção do seu proprietario.

Tratam-se de papeis de casamento por preços reduzidos.

Ao excepcional barateiro da praça Onze de Junho, rua Senador Euzebio ns. 134 e 136. 8953

BOM EMPREGO DE CAPITAL

Vendem-se duas casas por 10:000$000 á rua Visconde de Itaúna 339 e 341; podem ser vistas a qualquer hora; trata-se com o sr. Almeida, no n. 341 ou no escriptorio desta folha com Fernandes ou Assumpção.

SARCOGENIO

Racional e poderoso reconstituinte, desperta o appetite e augmenta o peso e o poder defensivo do organismo. Indispensavel na neurasthenia, chlorose, anemia, fastio, debilidade, tuberculose e paludismo. Larangeiras 53, Gonçalves Dias 39 e em todas as boas pharmacias e drogarias do Brasil. Registrado: **Sarcogenio**, do pharmaceutico Isaias P. Alves. 3301

EU ERA ASSIM

Cheguei a ficar quasi assim

Soffria horrivelmente dos pulmões: mas graças ao **Xarope Peitoral de Alcatrão e Jatahy** preparado pelo pharmaceutico **Honorio do Prado**, o mais poderoso remedio contra tosses, bronchites, asthma, rouquidão e coqueluche,

Consegui ficar assim

Completamente curado e bonito

VIDRO 2$000

Dep. geral: Godoy Fernandes & Paiva

RUA DE S. PEDRO 74

Hotel Locomotora

Com excellentes commodos muito arejados para os srs. viajantes, nas ruas do Hospicio n. 263, Nuncio 40E e Visconde do Rio Branco 67. Rio de Janeiro — *Pacheco Alves & C.* 1689

VASSOURAS

CHACARA

Vende-se a prestações uma, no perimetro da cidade, boa casa, muitos commodos e pastos para criação. Trata-se na mesma, com o proprietario Plinio Franklin. 1954

Fabrica e deposito

DE

ROLHAS DE CORTIÇA

INDUSTRIA NACIONAL

Aviam-se encommendas com presteza e modicidade em preços.

Praça da Republica 103 A

RIO DE JANEIRO

Pedroza H. Rodrigues

A' MACHINA AMERICANA

Uruguayana 50

Vendem-se machinas «Singer» a 4$000 por semana.

Loteria Popular

EXTRACÇÕES

Todos os dias na capital do Estado de Sergipe, presididas pelo exmo. sr. fiscal do governo.

Os seus planos bem organizados são superiores aos de suas congeneres, cuja distribuição de premios é de 60 %, bastando apenas notar a diminuta quantidade de bilhetes em cada extracção, e a pontualidade no pagamento de seus premios, sem desconto algum — INTEGRAL.

A's segundas-feiras

16:000$000

Por 260 réis

As terças e sextas-feiras

20:000$000

Por 1$300

A's quartas e quintas-feiras

30:000$000

Por 1$300

E

40:000$000

Por 2$600

Aos sabbados

25:000$000

Por 1$300

Chamamos a attenção para o plano de 40:000$000, em que são premiadas as terminações triplice, dupla e simples e bem assim as dezenas e centenas dos maiores premios.

Os cessionarios

Pereira & C.

ARACAJU — SERGIPE 3381

ANTICATARRHAL DE GRANADO

Não ha MELHOR MEDICAMENTO contra BRONCHITES, CATARRHO PULMONAR e INFLUENZA

GRANADO & C. -- RUA PRIMEIRO DE MARÇO N. 12

CLUBS DA CASA BOVE

[illegible] a prestações de 5$ semanaes

Resultado dos sorteios de hontem: [illegible]

... qualquer tempo, ... prestações pagas, ficando ... sorteios.

70 — Gonçalves Dias 70 — ... do Ouvidor 121 A — Telephone 370

Importação directa

Preços sem competencia

ALFAIATA DA PARIS

72 Rua Uruguayana 72

ENTRE OUVIDOR E SETE DE SETEMBRO

Especialidade em roupas sob medida e roupas feitas

Fog. a 58$—Um superior terno preto ou de côr, tecido puro lã, no rigor da moda.

Fog. a 98$—Um magnifico terno sob medida, padrões modernos e de pura lã.

Não se confundam com os imitadores.

72 — RUA URUGUAYANA — 72

NÃO TEM FILIAL!

CAIXA MUTUA DE Pensões Vitalicias

Autorizada a funccionar na Republica com decretos ns. 6968 e 6933 de 2 e 30 de abril de 1908 e fiscalizada pelo Governo da União.

Capital subscripto 7.550:000$000

Fundo inamovivel empregado em immoveis e primeiras hypothecas... 520:000$000

Socios inscriptos até 12 do corrente 48.325

Procurae conhecer as vantagens desta importante instituição, pedindo seus estatutos nesta capital, na filial á praça Tiradentes n. 6a, sobrado, e na séde central, em S. Paulo, á rua Onze de Agosto 1-J. 3175

AUTOMOVEL

Vende-se um BAYARD-CLÉMENT, da força de 24 cavallos, 4 cylindros, bobinas a magnetico, quasi novo.

Garante-se a qualidade e o bom funccionamento do mesmo, podendo ser experimentado pelo pretendente.

Informações com o sr. Gil, nas officinas de automoveis, no largo do Machado, junto ao Parque Fluminense.

Patek-Philippe & C.

O melhor relogio do mundo — As apreciações consagram augmento de preço

Unicos agentes no Brasil inteiro GONDOLO & LABOURIAU RELOJOEIROS

71 RUA DA QUITANDA 71

FEBRES

PALUSTRES, INTERMITTENTES, SEZÕES OU MALEITAS MILHARES DE CURAS

Cura certa e rapida com as PILULAS DE CAFÉ-RANA, de Abreu Sobrinho. Pharmacia Abreu Sobrinho, largo da Lapa n. 6. Exigir as verdadeiras de Abreu Sobrinho.

Unicos depositarios, *Julio d'Almeida & C.*, Rua de S. Pedro n. 86

JAMACURÚ

UNICO ESPECIFICO EFFICAZ DA TOSSE

do Pharmaceutico Frederico de Almeida Magalhães

Empregado com grande successo em todas as affecções do apparelho respiratorio, como sejam:

Tuberculose pulmonar, bronchite asthmatica, coqueluche, rouquidão, tosse nervosa e em todas as tosses em geral

Deposito Geral: Drogaria Matos, Saldanha & C. - Rua 7 de Setembro n. 47

4$000 - kilo

ESPECIAL MANTEIGA PALMYRA

Previne-se aos nossos amigos e freguezes que a especial Manteiga «PALMYRA» só se vende na casa da PIPINHA, á RUA URUGUAYANA N. 44.

Faço esta publicação porque ha no mercado manteiga que, não sendo «PALMYRA» — é, no emtanto, vendida como tal. Não se illudam.

TODA A MANTEIGA „PALMYRA„ TEM O ROTULO ABAIXO:

ESPECIAL MANTEIGA — Fabricada especialmente para esta casa, unica que recebe manteiga de Palmyra, a Flor de Minas — CASA PIPINHA — RUA DA URUGUAYANA, 44

PALMYRA

PALMYRA — Marca registrada sob o n. 5372 — Henrique Gonçalves Pereira — RIO DE JANEIRO

PELAS CHAGAS DE CHRISTO

Uma senhora entrevada ha annos, com tres filhas menores e duas dellas doentes, sendo uma doente do peito e sem ter meios para tratal-as, pede ás pessoas caridosas, paes e mães de familia, pelo amor de seus filhos e por alma de seus parentes e pela Sagrada Paixão e Morte de Nosso Senhor Jesus Christo, uma esmola para o seu sustento e de suas filhas; pois que Deus a todos dará recompensa. Rua Senhor de Matosinhos n. 26, casa n. 1, bonde do Itapagipe.

A generosa redacção do *Correio da Manhã* presta-se a receber toda e qualquer esmola com este destino caridoso.

FRONHAS BORDADAS

Portuguezas puro linho bordadas á mão por 10$, bonitos jogos com 4 fronhas de linho bordadas a recheio alta novidade a 25$; ditas de almofadões, jogos para cama de noivado, toalhas de crivo e bordadas para rosto e baptisado 5$ e 10$, colchas de crochet, saias bordadas, pannos de crochet e bordados, linho para lenços e fronhas, rendas de linho, na antiga e unica casa especialista de bordados portuguezes, á rua Marechal Floriano Peixoto n. 26 em frente á rua Uruguayana—Camisaria Luso Brasileira 2867

Leilão de penhores

EM 17 DO CORRENTE

Guimarães & Sanseverino

1. Trav. do Theatro 1 C

das cautelas vencidas

Podendo ser reformadas ou resgatadas até á VESPERA do leilão. 3205

MACHINISMOS

Vende-se uma machina e caldeira ingleza da força de 35 cavallos, um engenho de jogo e mais apetrechos que ha para serrar, aplainagem, um guincho dobrado com alavancas de movimento nos rodetes, facilitando o trabalho 50 % de tempo.

Todos estes machinismos podem ser vistos funccionando á rua de S. Pedro n. 36. 3652

Aphtalina

addicionada ao sal

Cura e evita a febre aphtosa

Unicos depositarios: Dias Garcia & C.

19 E 21 RUA GENERAL CAMARA 19 E 21

AOS CLINICOS

Recommenda-se o *Creosotal Falcoeiras*, derivado inodoro e insipido do creosoto, que é universalmente considerado o agente mais energico e de effeitos mais seguros em todas as doenças do apparelho respiratorio.

As investigações de Dujardin-Beaumetz, Brissonet, Chaumier, Lopo de Carvalho e outros a respeito do *Creosotal* têm sido plenamente confirmadas entre nós por muitos e distinctos clinicos, que frequentemente o receitam, em vista dos resultados evidentes colhidos com o seu emprego.

O *Creosotal Falcoeiras* tem sobre as preparações de creosoto a inestimavel vantagem de se tomar facilmente, não perturbar a digestão, antes auxilial-a, despertar o appetite, augmentar as forças, etc.

O *Creosotal Falcoeiras* é o medicamento por excellencia contra:

Doenças do peito

Bronchites chronicas,

Tosses rebeldes,

Tuberculose e

Fraqueza pulmonar

EM TODAS AS PHARMACIAS E DROGARIAS

DEPOSITO GERAL

J. M. Pacheco & C. - Rua dos Andradas 59

Vidro........ 3$000

A' LAVOURA

Paschoal Vaz Otero, proprietario do já muito conhecido FORMICIDA «PASCHOAL», do qual é o unico fornecedor da Sociedade Nacional de Agricultura, communica aos seus amigos e freguezes que de regresso da Europa, onde adquiriu novos e modernos apparelhos para o aperfeiçoamento de sua industria, os quaes já se acham funccionando, muito melhorou o seu antigo formicida que é o ainda mais energico do que era, assim como communica aos srs. consumidores que tem todo o escrupulo no enlatamento, o que assume inteira responsabilidade na medida exacta das latas.

Paschoal Vaz Otero

63, Rua do Hospicio, 63

POBRE CÉGA

Francisca da Conceição Barros, céga de ambos os olhos, aleijada de umas das mãos, e doente, sem recursos, pede uma esmola a todas as almas caridosas, que o bom Deus a todos recompensará. Pode ser entregue á redacção deste jornal ou á Travessa do Senado n. 10, sobrado.

BELLEZA DOS OLHOS

— E —

CONSERVAÇÃO DA VISTA

A Agua Sulfatada Maravilhosa restaura e tonifica a vista, torna os olhos claros, cura as doenças mais rebeldes e antigas, assim as ophtalmias com purgação, capas, belides dores nos olhos, tracoma, e tem curado cataratas em começo.

Deposito: rua Sete de Setembro 47. 3546

MATTOS, SALDANHA & C.

Aos bons corações

Uma senhora viuva com cinco filhos, tendo a mais velha 7 annos e a mais moça 9 mezes, implora aos bons corações um obulo para a manutenção de seus innocentes filhinhos.

Queiram dirigir por favor ao escriptorio deste jornal á viuva Vasco.

BORO BORACICA

adoptado no Exercito Nacional. Pomada milagrosa para a cura radical de empigens, sarna, eczemas, darthros, assaduras nas creanças, ezagres, frieiras, herpes, escoriações e todas as molestias da pelle. As rachaduras do bico do seio, que tanto atormentam as jovens mães, curam-se com esta *Santa Pomada*, que não suja a roupa.

Vende-se em todas as drogarias e pharmacias do Brasil

LABORATORIO: Em Porto Alegre, *Daudt & Freitas* -- Deposito geral: Rio de Janeiro, DROGARIA PACHECO

CLUBS DE RELOGIOS LANGE

Relogio de alta precisão garantidos 1a dos fabricantes A. Lange & Filhos sucessivamente declarados

Acima do Concurso e Membros do Jury

Vendas a prestações de Frs. 10 - *pelo valor real*

Esplendidos relogios suissos para senhora com ricos cordões de ouro de lei a prestações fixas de 5$000.

Condições as mais vantajosas

AVISO — Realizou-se hoje o 23· sorteio para o Club XII de accordo com o estabelecido coube ao assignante contemplado, além de um relogio de real valor a totalidade das prestações que pagou.

Terça-feira proxima realisar-se-á o 1· sorteio para o Club XIII.

Resultado dos sorteios effectuados em 14 de julho de 1908:

Club IX, o n. 429, do illmo. sr. Anonymo, largo da Segunda Feira

Club X, o n. 7 da exma. sra. d. Emma Sattler, Laranjeiras 104-A.

Club XI, o n. 85, do illmo. sr. T. Magalhães, Ouvidor 56, Companhia Sul America.

Club XII, (23· sorteio) o n. 65, da exma. srta. Maria de Lourdes Campos — Tres Corações do Rio Verde, Minas.

Club V de Reguladores o n. 39, do illm. sr. dr. Francisco Ignacio Monteiro de Andrade — E. Mathias Barbosa. E. F. C. B.

Enviam-se prospectos explicativos

F. Krussmann - (Relojoeiro importador)

RUA OUVIDOR 52

MEDALHA DE OURO EXPOSIÇÃO PARIS 1900

KALODERMA

CRÊME KALODERMA * SABÃO KALODERMA

PÓ DE ARROZ KALODERMA

WOLFF & SOHN KARLSRUHE

A venda nas principaes casas de perfumarias

A NOTRE-DAME DE PARIS

Grande saldo especial de confecções de lã com 20 % de desconto sobre os preços marcados.

OCCASIÃO IMPORTANTE

Ternos de brim para meninos, de 4$ a	8$000
Sombrinhas para senhoras a	4$000
Carteiras diversas, de 1$ a	3$000
Colletes de linho superior, de 5$ a	20$000
Tecido de algodão para cortinas, de 1$ a	3$000
Chapéos de Chile legitimos a 30$ e	40$000

Alfaiate especialista para costumes tailleurs

PROFESSORA

diplomada, recebe recados para leccionar piano ou canto; na casa de pianos de J. de Sá Oliveira, á rua da Carioca n. 42.

PRISMA

Compra-se um para machina photographica. Cartas nessa redacção a A. B. C. para ser procurado. 3321

CINEMA-PALACE

Rua do Ouvidor, 149 B

Proximo ao Largo de São Francisco

O cinematographo mais bem montado do Rio de Janeiro e da America do Sul.

Projecções nitidas—operador Fernando Principe.

OS ESTRANGULADORES DO RIO

Por determinação da policia, ficam suspensas até segunda ordem as exhibições desta fita.

HOJE — Programma — HOJE

1· parte comica.

Moço timido

2· parte Matchs dos dias 11 e 12

Argentina versus Brasil

3· parte Drama

A bella Ramalheteira

4· parte Ultra-comica.

A primeira sobrecasaca

Matinée á 1 hora

Soirée ás 6 1/2 horas

com orchestra augmentada

— Brevemente — ???????

Photo-Cinematographia Brasileira — Unica fabrica de fitas perfeitas no Brasil—Ouvidor 149-B.

Endereço telegraphico: Fotocinema.

MOULIN ROUGE

Empresa Paschoal Segreto

TOURNÉE SÉGUIN DE L'AMÉRIQUE DU SUD

HOJE - Quarta-feira, 15 de julho - HOJE

ESPECTACULO VARIADO

Colossal Programma

no qual tomam parte todas as estréas da semana

Sempre crescente o successo DE

LOS KRONO, AS 6 LAMINGSTON, LAS GADITANAS, FRED ADDICK, FRITZI BRAUN, etc., etc.

Amanhã — Estréa de Ernest Brand, cantor allemão comico-humoristico.

Sexta-feira — Festival artistico de mme. DECOURCELLE e 9 estréas 9 — AS 6 PAUL'S, cantoras e malabaristas inglezas, AS 3 DIXON, cantoras e dansarinas inglezas.

N. B.—Os bilhetes acham-se á venda na Confeitaria Castellões, Avenida Central n. 108, até ás 5 horas da tarde e dessa hora em deante na bilheteria do theatro.

Sorvetes especiaes—Praça Tiradentes n. 21, esquina da rua do Espirito Santo.

THEATRO LYRICO

Tournée—De Féraudy-Brandés, illustres societarios da Comedia Franceza

Amanhã- Quinta-feira, 16-Amanhã

6ª RECITA DE ASSIGNATURA

Espectaculo em que tomam parte DE FERAUDY e M. BRANDE'S

1ª e unica representação da celebre peça em 3 actos de Alfredo de Musset

ON NE BADINE PAS AVEC L'AMOUR

1ª e unica representação da peça em 1 acto, de T. Bernard

L'Anglais tel qu'on le parle

Os bilhetes estão á venda na Confeitaria Castellões.

Preços os do costume.

Domingo, 19—Ultima matinée a preços populares

No espectaculo tomam parte DE FERAUDY e M. BRANDE'S.

GRANDE CINEMATOGRAPHO PARISIENSE

A MAIS IMPORTANTE CASA DE DIVERSÕES DA AMERICA DO SUL

179, Avenida Central, 179

Proprietario J. R. STAFFA — Maestro director da orchestra A. CAVALCANTI

HOJE - *4ª-feira, 15 de julho* - HOJE

Importante e maravilhoso programma completamente novo e caprichosamente escolhido.

Quatro successos!! Quatro maravilhas!! Quatro fitas sensacionaes, dentre ellas uma vista nacional da actualidade—«O Match Internacional de Foot-ball entre brasileiros e argentinos»—que assignalará o triumpho da Cinematographia Brasileira.

O maior encanto do dia

Matinée a 1 1/2 — Soirée ás 6 1/4

1ª PARTE — Faz como eu — Scena comica que despertará attenção pela sua originalidade.

2ª PARTE — Os bombeiros de Paris — Scena realista em que se observam claramente os bombeiros da grande capital executarem varios exercicios, os mais difficeis, em barra fixa, barras parallelas, saltos em distancia e altura, gymnastica sueca e extraordinarios movimentos de conjunto.—Esta fita é uma maravilha.

3ª PARTE — Quebra do Banco União do Commercio —Deslumbrante fita de assumpto da actualidade, em que conhecido capitalista de nome Manoel Sevadas, tendo depositado o seu rico cobre em tal banco, vê-se na miseria, obrigado a ser carregador, tentando, afinal, pôr termo á vida, após ter escripto ao dr. chefe de policia. — Novidade !! Novidade !!

4ª PARTE—Match Internacional de Foot-ball entre brasileiros e argentinos—Sensacional fita da actualidade em que se vê a arrojada disputa da victoria do grande campeonato entre brasileiros e argentinos.

Nas archibancadas se observa a grande concorrencia das familias de nossa melhor sociedade. Esta fita de feliz exito honra a Photo-Cinematographia Brasileira, sendo trabalho do sr. A. Leal.

AVISO—Para attender a pedidos de diversas familias, será exhibida na «matinée», além deste magnifico programma, a fita extra-comica «Music-Hall irresistivel» — com musica adequada em que se salientam, para seu maior realce, o contra-baixo e o trombone. Todos ao Parisiense.

DIVERSÕES

Cinematographos e diversões da Empresa Paschoal Segreto

Unico representante na America do Sul e na America Central das fitas da importante fabrica CINES de Roma.

Escriptorio Central, Rua Luiz Gama n. 1 —Telephone n. 124.

HOJE — *Quarta-feira*, 15 — HOJE

MOULIN ROUGE — Praça Tiradentes ns. 15, 17 e 19. Telephone n. 124—Grandioso exito da notavel artista — REGINA DE SABA' e IVETTE DU GAZON, Los Kronos, AS SEIS LAMINGSTONS, Addick e Las Gaditanas.

Cinematographo Japonez no jardim do Moulin Rouge.—Com lindo e novissimo programma.

THEATRO S. JOSE' — CINEMATOGRAPHO COLOSSO — Praça Tiradentes n. 3—Telephone n. 566. Sessões diarias de 1 hora da tarde á meia noite.

HOJE —programma novo— HOJE

PAVILHÃO INTERNACIONAL—Avenida Central n. 154 — Telephone 180 — HOJE PROGRAMMA NOVO— Sessões diarias das 6 horas da tarde á meia noite.

PARQUE NOVIDADES — Rua Senador Euzebio 124, praça Onze de Junho. Telephone 770 —Sessões diarias de 1 da tarde á meia noite. HOJE—Programma novo—Hoje

ALUGAM-SE E VENDEM-SE FITAS.

Sorvetes especiaes — Praça Tiradentes 21, esquina da rua do Espirito Santo

---

THEATRO CARLOS GOMES

Empresa Paschoal Segreto

Grande Companhia Italiana de Operetas dirigida por E. VITALE

HOJE -- 15 DE JULHO DE 1908 -- HOJE

Primeira representação da opereta em 3 actos de Ernest Depré e Leon Xanrof

MADAME PUTIPHAR

Musica do maestro EDMOND DIEM

Orchestra composta de 30 professores

Maestro concertador e director da orchestra Francesco Di Gesú

Preços—Friza 30$, camarotes 30$, cadeiras de 1ª classe 5$, cadeiras de 2ª classe 4$, galerias 2$ e geral 1$500.

Os bilhetes á venda na Confeitaria Castellões até ás 5 horas.

N. B.—As encommendas serão respeitadas até ao meio-dia.

Amanhã--MME. L'ARCHIDUC

CIRCO SPINELLI

Companhia equestre nacional da Capital Federal—Boulevard S. Christovão

Director e proprietario AFFONSO SPINELLI

Hoje - 15 de julho - Hoje

Noite de surpresas e novidades!

GRANDE FESTIVAL!

dedicado ao eminente escriptor brasileiro

ARTHUR AZEVEDO

e cujo producto é destinado á filha do saudoso escriptor

Martins Penna

D. JULIETA PENNA e á restauração do jazigo do actor

JOÃO CAETANO

no qual se fará representar, na segunda parte do programma, A PEDIDO, a querida farça fantastica em 2 quadros

O NEGRO DO FRADE

a qual terminará com uma linda APOTHEOSE.

Amanhã! Amanhã! Grande e variado espectaculo!

CINEMATOGRAPHO PARIS

50, Praça Tiradentes (antigo 38), lado dos bondes de S. Christovão

Empresa PINTO, PEREIRA & COMP.

HOJE — Imponente programma — HOJE

Quatro fitas de verdadeiro successo, destacando-se pela sua belleza e fidelidade historica a que nos mostra a epopéa Napoleonica, esse assombroso genio guerreiro que tanto brilho deu á historia da culta França.

1ª PARTE

O Reino de Cupido. Scena fantastica.

2ª PARTE

Napoleão Bonaparte. Epopéa historica com 500 actores, colorida, 15 quadros e deslumbrante apotheose.

3ª PARTE

O pesadello da cozinheira. Scena comica fantastica, completamente nova para o Rio de Janeiro. (Não confundir com outras fitas de titulos semelhantes.

4ª PARTE

A puega de papae. Hilariante fita comica, a ultima novidade de GAUMONT.

Successo sem precedentes. Risos constantes.

Sempre novidades ás terças e sextas-feiras no Cinema Paris.

Banda de musica todas as noites.

THEATRO APOLLO

Companhia JOSE' RICARDO —

AMANHÃ

Quinta-feira, 16 de julho

5ª representação da revista de grande espectaculo em 3 actos e 12 quadros

Agulhas e Alfinetes

A PEÇA DE MAIOR EXITO DA ÉPOCA

Repetição do novo quadro no 2º acto

No Pantheon dos Vivos

Deslumbrante apotheose aos mais notaveis litteratos e artistas portuguezes e brasileiros.

Os bilhetes estão desde já á venda.

Domingo, 19

Em matinée e á noite

AGULHAS E ALFINETES

PALACE THEATRE

EMPRESA THEATRAL BRASILEIRA Director — J. CATEYSSON

CAFÉ-CANTANTE

HOJE - 4ª-feira, 15 de julho - HOJE

ESTRÉA

da cantora italiana

LINA BIGLIANI

—)(— SUCCESSO —)(—

DE

TODA A TROUPE

Orchestra de 20 professores sob a regencia do maestro LUIZ MOREIRA.

Os bilhetes á venda na Casa Hermanny, Avenida Central n. 126, até ás 5 1/2 horas.

Sexta-feira—Beneficio de mme. REGINA WERTHER.

Brevemente—Novas estréas

Espectaculos todas as noites.

THEATRO RECREIO DRAMATICO

Companhia Taveira — Empreza Rangel & C.

Maestro regente, A. Capitani — ENSAIADOR E DIRECTOR DE SCENA, NASCIMENTO CORRÊA

TEMPORADA PALMYRA BASTOS

HOJE! ULTIMA REPRESENTAÇÃO HOJE!

da opera comica em tres actos

traducção de EDUARDO GARRIDO

MADAME FAVART

Protagonista a notavel actriz PALMYRA BASTOS

TOMA PARTE TODA A COMPANHIA

AMANHÃ: Definitivamente ultima representação da opera comica de costumes orientaes SE EU FORA REI.

SEXTA-FEIRA—Récita da moda (3ª assignatura) 1ª representação da opera comica A PERICHOLE.—Os bilhetes, desde já á venda.—Brevemente: A BONECA.—Em ensaios: a espectaculosa revista de costumes portuguezes: DUAS... A PRETA.

THEATRO S. PEDRO DE ALCANTARA

Empreza Paradossi Consigli

Representações extraordinarias do celebre inimitavel

FREGOLI

HOJE

Quarta - feira, descanço

AMANHÃ

5ª-feira, 16 de julho de 1908

Grandioso espectaculo

O maior acontecimento da temporada

PELA PRIMEIRA VEZ em toda a America do Sul, a magnifica parodia da celebre opera Fausto

FAUSTINO

Ultima creação de Fregoli. Letra de L. Fregoli—Musica de A. Calzelli.—Representado 160 vezes no theatro Olympia, de Paris

O programma detalhado será publicado amanhã.

Os bilhetes desde já á venda na Confeitaria Castellões, até ás 6 horas da tarde. 3216

THEATRO APOLLO

Companhia JOSE' RICARDO

Maestro director da orchestra FELIPPE DUARTE

HOJE - Beneficio da actriz - HOJE

ACCACIA REIS E LUIZ REIS

Será representada a opera comica em 3 actos

FLOR DO TOJO

O distincto actor José Ricardo desempenha o papel de marquez de Bella Vez.

Tomam parte os principaes artistas da companhia e o numeroso corpo de côros.

A's 8 1/2 da noite

Amanhã, quinta-feira, a celebre revista portugueza de grande espectaculo

AGULHAS E ALFINETES

O maior exito theatral da época!

Bilhetes á venda na bilheteria.

ILEGÍVEL

MELHOR EXEMPLAR ENCONTRADO